BIBL. SAN MARTIN
R.E. DE S. MARTIN 484
R

LOS ANDES

CATORCE PAGINAS
Precio del Ejemplar $ 20,00

Año XCIV — Registro Nacional de la Propiedad Intelectual Año 1976: Nº 1.317.361 — MENDOZA — Miércoles 10 de Marzo de 1976 — Publicación adherida al Instituto Verificador de Circulaciones — Núm. 31.210

Un aspecto de la reunión realizada en la mañana de ayer por las autoridades de la Asamblea Permanente de Entidades Gremiales Empresarias (APEGE), en la que se pronunciaron contra el plan económico del ministro Mondelli. (Radiofoto de N.A.)

Se habría acordado un nuevo incremento salarial del 8%

La Presidente irá hoy a la CGT y haría ése y otros anuncios

BUENOS AIRES, 9 (NA).— La Presidente de la Nación, María Estela Martínez de Perón, asistirá mañana por la tarde al plenario de secretarios generales de los gremios confederados, que sesionará conjuntamente con los delegados regionales de la CGT. Los gremialistas tomarán conocimiento en la reunión de un documento elaborado esta tarde por los ministros del Interior, de Economía y de Trabajo, junto con los dirigentes de la C. G.T. y las 62 Organizaciones, en el que se considera el plan económico, la política salarial y la productividad.

El anuncio de la visita presidencial a la sede de la central obrera y el reconocimiento, por parte del ministro Mondelli, de que el plan económico sufrirá "algunos ajustes", confirmaron esta noche que el gobierno habría dado un paso atrás en cuanto a la rigidez con que se había proyectado aplicar el programa económico de emergencia.

Segun trascendió, el Poder Ejecutivo habría arribado a un acuerdo con la dirección de la CGT sobre la base de incrementar del 12 al 20 por ciento los aumentos salariales dispuestos.

Asimismo, se habría garantizado que durante el mes próximo comenzaría a funcionar el Instituto de las Remuneraciones, que se crearía por decreto si el Congreso no sanciona antes la ley respectiva, y que tendrá a su cargo la actualización de los salarios.

Como contrapartida, al considerarse el tema de la productividad, los dirigentes gremiales habrían aceptado la supresión de algunos feriados y días no laborables.

El acuerdo también incluiría la convocatoria de las convenciones paritarias, aunque su cometido quedaría limitado a negociar las condiciones de trabajo y otros aspectos de la relación laboral, excluyendo las tratativas salariales.

No fue posible confirmar los términos de la negociación, pero en fuentes gubernamentales se reconoció que los puntos reseñados eran esencialmente correctos.

Herreras, al arribar a la sede de la cartera laboral, se negó a hablar con los periodistas y ante la insistencia de éstos, respondió: "No sé nada, vengo a participar en la reunión", tras lo cual ingresó al despacho donde se efectuaba la audiencia.

Poco después, abandonaron la sala de deliberaciones los ministros de Economía y Trabajo, quienes se dirigieron a la Casa de Gobierno para reunirse con la Presidente, María Estela Martínez de Perón.

A ese cónclave, calificado de "crucial", para las futuras relaciones entre el gobierno y los gremios, se sumaron luego, los sindicalistas que habían concurrido a la entrevista efectuada en el Ministerio del Trabajo.

Los periodistas que cubren habitualmente las informaciones de la sede gubernamental, vieron ingresar, poco antes de las 17, a los dirigentes Lorenzo Miguel, Casildo Herreras, Rogelio Papagno y Adalberto Wimer.

A las 18, se informó que no se realizaría la reunión de la mesa nacional de las 62 Organizaciones, sufriendo con ello, una segunda postergación en el día, ya que inicialmente, había sido anunciada para la mañana.

Minutos más tarde, se informó oficialmente que había concluido la reunión que mantuvieron en la Casa de Gobierno la Presidente, sus ministros de Economía, Trabajo e Interior y los dirigentes de las 62 y de la CGT, encabezados por Lorenzo Miguel y Casildo Herreras, respectivamente.

Este, al abandonar la Casa Rosada, en tono irónico manifestó a los periodistas: "el tiempo está nublado, pero puede ser que aclare, me voy para la Confederación General del Trabajo".

La alusión del dirigente cegetista, fue interpretada como una directa referencia a las gestiones que se realizaban para solucionar el grave conflicto gremial derivado de la aplicación del plan económico de emergencia.

El secretario general de la central obrera, presidió a partir de las 18.30, una reunión del consejo directivo para informarles sobre el cónclave realizado en la Casa de Gobierno.

Las movilizaciones obreras, iniciadas ayer y continuadas hoy, en protesta por la política económica gubernamental, repercutieron en el ámbito oficial y en las organizaciones sindicales, que se abocaron durante el día a la búsqueda de soluciones para impedir un virtual enfrentamiento entre los gremios y el gobierno.

Ministros y líderes sindicales no ocultaron su preocupación por el desarrollo de los acontecimientos y fue así como a las 13.20 se inició en el Ministerio de Trabajo una reunión entre su titular Miguel Unamuno, el ministro de Economía, Emilio Mondelli y los máximos dirigentes de la Confederación General del Trabajo (CGT) y las 62 Organizaciones, encabezadas por Adalberto Wimer y Lorenzo Miguel, respectivamente.

Los observadores gremiales describieron el cónclave como un esfuerzo para impedir una movilización obrera de las características de junio del año pasado, que finalizó con la defenestración del ministro de Economía, Celestino Rodrigo.

Voceros allegados a los participantes de la reunión admitieron que en ella se consideraba la posibilidad de introducir algunas modificaciones al plan Mondelli para enfrentar las desfavorables reacciones que provocó en el movimiento obrero.

Además de Miguel y Wimer, participaron en las deliberaciones Rogelio Papagno, Manuel Pedreyra, Néstor Carrasco, Maximiliano Castillo, Jorge Triaca y Oscar Smith.

Pasadas las 15 se incorporó al cónclave el secretario general de la CGT, Casildo Herreras, quien llegó a la capital en la mañana procedente de Glnebra, donde participó en las deliberaciones de la Organización Internacional del Trabajo (OIT).

Información oficial

Finalmente, la Secretaría de Prensa y Difusión de la presidencia informó que en el cónclave realizado esta tarde en la Casa de Gobierno se elaboró un documento sobre aspectos del plan económico, la productividad y la política salarial, el que será dado a conocer mañana durante la reunión del comité central confederal de la CGT con la Presidente Perón.

El documento fue redactado por los ministros de Economía, Trabajo e Interior y los dirigentes gremiales Lorenzo Miguel y Oscar Smith, ambos de las 62 Organizaciones.

Por su parte, un vocero autorizado de la Casa de Gobierno reveló que la jefa de Estado tiene el propósito de concurrir mañana a la sede del Partido Peronista para explicar los aspectos fundamentales de la política económica oficial.

Cumplirá más medidas de fuerza el empresariado

Autorizó a su secretariado a fijar la oportunidad e intensidad del nuevo paro. Enérgica declaración

BUENOS AIRES, 9 (NA). — La Asamblea Permanente de Entidades Gremiales Empresarias (APEGE), entidad que promovió el paro empresario del 16 de febrero último, que alcanzó vastas proyecciones, acordó hoy ratificar la posición de lucha del sector contra la situación imperante, y llevar adelante nuevas medidas de fuerza, cuya implementación dejó en manos del secretariado directivo de la entidad.

La decisión fue adoptada en el curso de un plenario de entidades adheridas, en cuyo transcurso se vertieron críticas a la acción del gobierno, que quedaron plasmadas en un documento que las sintetiza.

La declaración pone de relieve la falta de respuesta oficial al paro nacional empresario, no obstante haber transcurrido 24 días desde su realización, y que en cambio "se insiste en el rumbo equivocado: cada día son mayores los desaciertos y cada día las autoridades nacionales son más insensibles a la opinión pública. El nuevo programa económico anunciado por el ministro de Economía, ha colmado la medida".

"Ya no hay argentino, sin distinción de sector social — continúa la declaración de APEGE—, que tenga esperanzas en una rectificación. El programa expuesto por el ministro de Economía y las medidas que se han adoptado, constituyen un verdadero agravio a quienes hemos clamado por un drástico cambio de actitud. Y agravian al país todo".

También se afirma que "el país ya no puede admitir un compás de espera de 180 días, durante los cuales, se insiste en medidas que han fracasado estrepitosamente".

Según la declaración, el control de precios no traerá otro resultado que el contrabando, el desabastecimiento y el mercado negro. En tanto se estima difícil admitir, que el fiscalismo sea "la única respuesta que se le ocurre al gobierno ante los tremendos problemas que atraviesan los productores, industriales y comerciantes, por una política que destruyó las bases de la actividad productiva".

"Y así como esto es inadmisible para los empresarios — manifiesta la declaración— el nuevo plan económico es también inaceptable para los asalariados que ven congelados sus ingresos en medio de una inflación que ha salido de cauce".

"Ningún sector del país está a salvo del gobierno: ninguno puede abrigar esperanzas ante esta política", dice luego el documento, para añadir que "no es únicamente en el ámbito económico donde continúa la marcha hacia el abismo.

"Las propuestas de rectificación formuladas por el empresariado para los restantes aspectos de la política oficial, han sido igualmente desoídas".

El documento anticipa que "día a día continuarán acentuándose los males", que dieron motivo al paro del 15 de febrero: "La corrupción, la inseguridad para las personas y los bienes y el caos social generalizado".

También expresa inquietud por las "tendencias a la disgregación", que "se hacen cada día más fuertes y difíciles de contener", y aventura que "de poco valen los esfuerzos y el sacrificio de vidas de nuestras Fuerzas Armadas y de seguridad, si deben luchar con el contrapeso de una política que alimenta las causas de la delincuencia subversiva".

Finalmente, el documento declaró que "el empresariado nacional, está dispuesto a hacer oír nuevamente su voz" y a "movilizar su fuerza para que se ponga fin al caos, para restablecer el orden y la seguridad, para que se remuevan definitivamente las causas del estancamiento y la injusticia, para que se restablezcan la fe y la esperanza perdidas y para lograr una paz constructiva entre argentinos".

Tres puntos

Tras ello, se consignan las decisiones adoptadas, resumidas en los siguientes tres puntos:

1) Ratificar la posición de lucha del empresariado nacional contra la situación imperante, que afecta por igual a obreros, empresarios, profesionales, Fuerzas Armadas y al país todo.

2) Continuar en la ejecución de las medidas de fuerza dispuestas por la asamblea empresaria del 28 de enero de 1976, autorizando al secretaria-

(Pasa a la Pág. 2, Col. 5ª)

La CGE hará un paro de 48 horas

BUENOS AIRES, 9 (NA).— Según lo informó esta tarde la Confederación General Económica (CGE) su comisión de movilización empresaria organizará un paro de actividades por 48 horas en toda la República, a efectuarse "preferentemente en la segunda quincena del corriente mes de marzo".

El respectivo comunicado de la CGE manifiesta que la realización del paro fue recomendada a la comisión de movilización como fruto de una resolución adoptada en una reunión de presidente y secretarios de federaciones y confederaciones regionales de la entidad.

La información no se explaya acerca de los motivos de la resolución y sólo expresa que la comisión indicada "considerará las inquietudes que le hagan llegar las entidades de todo el país, para determinar la fecha y la forma de efectuar la cesación de actividades empresarias en toda la República".

Se fijaron aumentos para el pan y otros productos

Los negocios no podrán cerrar sin causa justificada

BUENOS AIRES, 9. (NA) — La Secretaría de Estado de Comercio anunció esta noche nuevos aumentos que regirán desde esta medianoche, para productos de la canasta familiar y advirtió que durante el estado de emergencia económica, los negocios no podrán cerrar sus puertas al público sin causa justificada. Los mayores precios autorizados son para el pan, quesos, fideos, aceite comestible, manteca, leche en polvo y condensada.

Pan

El precio del pan francés de cuatro piezas por kilo, fue elevado a 2.000 pesos viejos y el denominado pan de fonda, de 10 piezas por kilo, se cobrará 2.500 pesos.

La resolución respectiva dispone que el pesaje se debe efectuar a la vista del cliente.

Queso y manteca

También se fijaron los precios máximos de venta al minorista y al público para los distintos tipos de queso, en el siguiente orden: 1) tipo cuartirolo, el kilo al minorista 75 pesos nuevos y al público 90; 2) tipo Mar del Plata, el kilo a 108,30 y 130 y 3) tipo sbrinz y sardo común: 130 y 156 pesos nuevos respectivamente.

Los precios de venta legalmente vigentes al 8 del corriente para los otros tipos de quesos, podrán incrementarse en el 50 por ciento, manteniéndose los actuales porcentajes de utilidad bruta para las etapas posteriores de comercialización.

En el mismo orden, al minorista y público, rigen desde el primer minuto de mañana, los siguientes precios para la manteca, por kilo, calidad extra: 199 y 217; calidad primera: 177,90 y 194; calidad segunda: 159,60 y 174 pesos, respectivamente.

Los precios del dulce de leche, vigentes al 8 de marzo, podrán incrementarse en 18 pesos nuevos por kilo.

Papas

Por otra resolución de la Secretaría de Comercio, se fijaron los margenes de comercialización de la papa en sus diferentes etapas de venta, tanto en esta capital como en los partidos de la provincia de Buenos Aires.

En la reventa del mayorista, el margen máximo será de 2,70 pesos nuevos sobre el que esté consignado en la boleta del comprador en el mercado nacional del producto, el del minorista será de 8 pesos nuevos por kilo también sobre el valor de la boleta de compra-venta en ese mercado.

Por otra parte, en la venta del minorista la ganancia de éste será, además de 5,50 sobre la boleta del distribuidor mayorista.

Estos precios y el margen de comercialización regirán desde el primer minuto de mañana.

Leche en polvo

Asimismo, se autorizaron los importes máximos en que pueden incrementarse la leche en polvo, yoghurt, leche chocolatada y cremas.

El kilo de leche en polvo entera común puede incrementarse en 50 pesos, la semidescremada en 32,50 y la descremada en 36.

La leche condensada podrá aumentar hasta 15 pesos por kilo, en tanto que el yoghurt de 200 gramos puede incrementarse en dos pesos, el yoghurt frutado 2,20 y la leche chocolatada en un 60 por ciento.

Fideos

Los nuevos precios máximos para los fideos, que regirán desde el primer minuto de mañana, son los siguientes: al minorista y al público, respectivamente:

a) Fideos de harina de trigo tipo "000" variedades: munición, avemaria, entrefino largo, estrellitas, semilla de melón y babetas; en envases de 400 grs. c/u. 12,44 y 14.

b) En envases de 1 kg. c/u. 25,60 y 29.

c) En envases de 5 y 10 kgs., el kg. 22,95 y 26.

La venta de estos tipos de fideos no podrá ser inferior al 15 por ciento del volumen total de venta anual de cada establecimiento.

Advertencia

En un comunicado oficial entregado por el propio secretario de Comercio, José Llorens Pastor, se previene que a los comerciantes que cierren sus negocios sin causas justificadas, se les aplicarán las disposiciones de la ley de abastecimiento, que prevé la expropiación de los bienes de consumo indispensables para el abastecimiento de la población.

Al propio tiempo, se solicita a la población que denuncie a los comerciantes que cierren sin causas sus comercios.

Hicieron duras críticas 2 entidades mendocinas

BUENOS AIRES, 9 (NA). — Enérgicas críticas al plan económico efectuaron los dirigentes de dos entidades empresarias de la provincia de Mendoza durante el plenario de la Asamblea Permanente de Entidades Gremiales Empresarias (APEGE).

El delegado de la Unión Comercial e Industrial de Mendoza dijo que el "el ministro Mondelli se olvidó del interior del país. Estamos sufriendo en Mendoza la ley de Trabajo, de Abastecimiento, la ley más arbitraria de cierre de comercio que obliga a cerrar los sábados. Las empresas —concluyó — están cerradas las puertas en mi provincia".

Por su parte, el representante de la Cámara de Comercio y Agricultura de San Rafael, dijo que en Mendoza el departamento de Trabajo "instigado por la CGT", persigue a los empresarios que adhirieron al paro del 16 de febrero. Opinó que podrían aplicarse otra clase de medidas, "pues no hay interlocutores mientras la Argentina se está sumiendo en un caos total".

Reclamó una convocatoria a todos los sectores nacionales, incluídas las Fuerzas Armadas, "para que se vea como hay fuerzas infiltradas y ocultas que nos llevan a algo planificado contra la República, y esas fuerzas están también solapadas en alto nivel. En San Rafael —prosiguió— tenemos una guerra con la radio y la televisión oficiales, que prosiguen con sus diatribas contra los comerciantes, industriales y el agro, por el paro".

El orador propuso luego "medidas más incisivas", como ser no realizar retenciones ni pagar impuestos. "Ya que estamos en media guerra con el gobierno y también con algunos dirigentes de la CGT, hagamos la guerra entera, hagamos algo, pero esto tiene que terminarse".

Mondelli formuló una advertencia

Dijo que su plan depende del esfuerzo del pueblo

La Presidente de la Nación aparece durante la reunión que en la tarde de ayer mantuvo con ministros y gremialistas. (Radiofoto de NA).

BUENOS AIRES, 9 (NA). — "No va a haber un cambio tan fundamental en el programa económico del gobierno como para que se diga que ya estamos en otro programa, tampoco soy tan dogmático como para creer que el país va a estar dependiendo de una frase mía, no soy tan vanidoso".

Así lo afirmó esta noche el ministro de Economía, Emilio Mondelli, quien mantuvo diversas reuniones con dirigentes sindicales en la Casa Rosada.

El titular de Economía sostuvo que "nada se ha frustrado en el camino". De esta manera, respondió a la consulta del periodismo respecto de las deliberaciones que mantuvo con su colega de trabajo y dirigentes sindicales.

También señaló que lo fundamental del programa que anunció al país el viernes pasado, por disposición de la presidente, es "si la Argentina pone o no pone el esfuerzo de producción que hace falta".

"Nosotros con decretos, leyes, disposiciones y resoluciones — dijo Mondelli— podemos coadyuvar al éxito del programa, pero, en realidad, en éxito de éste que, además, no lo tengo patentado, porque no soy el inventor del paraguas, depende, reitero, de un esfuerzo de producción, conciente y con fe del pueblo argentino".

El ministro reveló que toda su preocupación de los últimos días es "si logro o no logro esto".

Mondelli prefirió no formular comentarios respecto de las versiones que circularon hoy acerca de posibles modificaciones al plan económico de emergencia. "Hay que ver que estamos jugando una situación muy seria —asevero— y el país está de por medio".

Asimismo, advirtió, "todos queremos estar informados de lo que ha ocurrido, pero no se puede tener el anhelo de querer estar informado de lo que va a ocurrir. A veces, lo que va a ocurrir es algo que uno lo presume, pero no puede anunciarlo. Hay que anunciar las cosas que uno sabe".

Logróse un crédito del FMI de U$S 127 millones

Regresará esta semana al país la delegación argentina

WASHINGTON, 9 (UPI). — La misión financiera argentina regresará esta semana a su país, pero solo llevará en su cartera de logros un crédito por 127 millones de dólares con cargo al tramo compensatorio por bajas en las exportaciones del Fondo Monetario Internacional (FMI).

Medios financieros expresaron que ese sería el único logro de la misión que encabeza el presidente del Banco Central, Eduardo Zalduendo, a falta de un plan concreto y claro de recuperación económica del país. El crédito es el segundo que por ese concepto obtendrá la Argentina en el lapso de cinco meses.

La misión de Zalduendo prosiguió hoy sus reuniones con los técnicos del FMI, para examinar la grave situación económica y financiera del país. Los mismos medios señalaron que en las discusiones se notaba la laguna de la falta de un plan concreto.

La Argentina tiene derecho a girar hasta un máximo de 382 millones de dólares con cargo a créditos contingentes, mas para ello sería necesario que la Argentina se comprometiera en la adopción de una serie de medidas, entre ellas control de la desbocada inflación, austeridad estricta en los gastos públicos, saneamiento de las finanzas públicas, política fiscal adecuada a las circunstancias y freno a las desorbitaciones laborales.

Sin esos prerrequisitos, y algunos otros, afirman esos medios, el FMI no podría complacer una solicitud sobre el rubro "crédito contigente". Tales premisas son del amplio conocimiento del ministro de Economía, Emilio Mondelli, que declaró en Buenos Aires que no iniciará "ningun tipo de gestión crediticia que implique una reducción de nuestra capacidad nacional de decisión".

Los medios en cuestión apuntaron que comprendían muy bien la situación en que se encuentra el gobierno de la Presidenta María Estela Martínez de Perón, cuyo apoyo político radica en ciertos sectores de los poderosos sindicatos obreros, pero que el FMI se regía por reglas muy claras y estrictas.

Un substancioso crédito contingente, opinan esos medios, puede aliviar la situación, pero no resolverla. Por otra parte, expresaron dudas de que aun cualquier plan económico sobre bases racionales y científicas, pudiera salir adelante mientras continúe la incierta y agitada situación política que aflige a esa nación".

En los mismos medios se apuntó extrañeza acerca de la razón por la cuál la Argentina con una deuda externa que sobrepasa los 9.000 millones de dólares, no se decide a negociar con sus acreedores del Club de Paris.

Hasta ahora, señalan, la Argentina ha echado mano a los créditos reciprocos para salir momentáneamente de sus atolladeros financieros, pero esas operaciones entrañan intereses muy elevados en tanto el endeudamiento crece.

El crédito por 127 millones de dólares tiene justificación porque la Argentina no lo ha agotado y ha sufrido una seria declinación en sus exportaciones de carne, por las medidas restrictivas impuestas en su principal mercado: la Comunidad Económica Europea.

En lo que toca al tramo oro y las facilidades financieras por el alto costo de la importación de petróleo, la Argentina los tiene totalmente gastados.

Está citada para hoy la Cámara Alta

BUENOS AIRES, 9 (N. A.). — Para mañana a las 17 está citada la Cámara de Senadores de la Nación, pero existe incertidumbre sobre las posibilidades de la concreción de esas deliberaciones.

Los proyectados planteos de la oposición que abarcan todo el espectro de la crisis nacional, hace prever que el oficialismo intente eludir el debate y resolver, en la reunión que tiene prevista el bloque mayoritario, dilatar una vez más el reinicio del periodo extraordinario.

Poder político y poder gremial

Especial para NA, **por Jorge Koremblit**

BUENOS AIRES, marzo 9. — En julio pasado —y al cabo de semanas de huelgas "salvajes"— los máximos dirigentes de las 62 y la CGT, Lorenzo Miguel y Casildo Herreras, regresaron al país para encabezar el golpe final contra la dupla Rodrigo - López Rega. De paso colocaron a un hombre del gremialismo en el Ministerio de Trabajo y auspiciaron, semanas después, el ascenso de Antonio Cafiero a la conducción económica. Parecía llegada la hora del poder sindical. Los antiguos requerimientos de participación directa en el plano de la decisión oficial comenzaban a cristalizar en hechos concretos, con nombre y apellido. Era evidente que la Presidente, momentáneamente desasistida por lo que ella llamó "el grupo de amigos", aceptaba la nueva situación. Tampoco faltaron optimistas, tanto dentro como fuera del oficialismo, que creyeron cerrado el ciclo lopezreguista y la iniciación, consiguientemente, de una nueva etapa en el gobierno.

Pero, en rigor, se trató menos de un cambio fundamental que de un transitorio repliegue.

El correr de los días —y de los acontecimientos— demostró con crueldad una continuidad de fondo: "El grupo de amigos" (con algunas ausencias, pero con nuevas presencias), siguió gravitando decisivamente, a despecho de todas las declaraciones, en la gestión presidencial. Las nupcias con el poder sindical se dieron por terminadas con el despido de los ministros Ruckauf y Cafiero. Y el divorcio acaba de protocolizarse con la puesta en marcha del plan Mondelli. Sólo Lorenzo Miguel, casi en la tierra de nadie, se muestra aun ligado a la línea oficial, pero a esta altura lo hace más como satélite que como astro.

Al margen de las pavorosas connotaciones económicas y sociales de la actual coyuntura (cuyas consecuencias, honestamente, nos resultan imprevisibles), se torna indispensable indagar el trasfondo de las relaciones entre el sindicalismo y el gobierno. Por encima de la anécdota y el verbalismo emergen verdaderas motivaciones nunca explicitadas del todo. Y que vienen de muy atrás. Incluso, de mucho antes del ingreso del peronismo al poder.

Hagamos un poco de memoria. Recordemos, por ejemplo, las declaraciones de Perón, en 1973, al representante de un matutino porteño.

En esa oportunidad, el líder justicialista se expresó con dureza —y sin hacer excepciones— sobre los dirigentes gremiales de su movimiento. Que meses más tarde los elogiaba desde los balcones de la Casa Rosada también es cierto, pero ello no invalida las manifestaciones anteriores. Recordemos, asimismo, el enérgico reproche que la señora de Perón les hiciera en Olivos, el 27 de julio último, al memorar que durante el exilio en Madrid, todos iban a hacer promesas y a ofrecer, incluso, donación de días de trabajo para cuando el peronismo volviera al gobierno. No olvidemos tampoco, como antecedentes válidos para la solución del problema, las pintadas con leyendas agraviantes hacia los sindicalistas realizadas por grupos subsidiados por anteriores autoridades de Bienestar Social.

Aspiraciones estragremiales

Todos estos hechos de superficie —y muchos otros que obviamos por razones de espacio— nos ponen sobre una pista básica: la existencia de proyectos de poder disímiles y, por lo tanto, antagónicos, en los ámbitos del gobierno y de las organizaciones gremiales. Hace ya más de un año que el secretario de los mercantiles, Florencio Carranza, advirtió que los gremios se proponían luchar por algo más que las reivindicaciones salariales. Incluso llegó a decir, sin hesitación alguna, que el objetivo era el poder político.

Las aspiraciones extragremiales, así explicitadas, no eran un puro dislate. Tenían asidero en la realidad, independientemente del juicio de valor ético y político que podrían merecer. Partían de un supuesto fácilmente verificable: el peronismo como partido era —y es— una perspectiva invertebrada, gregaria, carente de capacidad de movilización. Los sindicatos, en cambio, exhibían un cuadro de organización coherente y base financiera autónoma.

Frente a este esquema, el gobierno de la señora de Perón podía oponer la mayor o menor fuerza del verticalismo, la titularidad del apellido que da nominación al movimiento y, desde luego, los recursos varios que el ejercicio de la función presidencial brinda de suyo.

Inevitable colisión

En algún momento, estas opuestas concepciones debían entrar en colisión final. El momento llegó cuando algunos, prematuramente, aventuraron la posibilidad de una candidatura Cafiero-Miguel. Cafiero, como se sabe, recibió el castigo de una embajada. Miguel, por su parte, se incorporó al llamado "entorno" presidencial. Las organizaciones gremiales no alcanzaron a reaccionar del todo: el plan Mondelli las obliga ahora a regresar a aquellas reivindicaciones que, hace un año, Carranza consideraba superadas.

Pero hay una infelicidad mayor. La viabilidad de los planes de poder, tanto políticos como sindicales, se ve hoy anulada por una prioridad sin remedio: la sobrevivencia. La propia señora de Perón lo expresó, de manera muy gráfica, en el reciente congreso partidario al decir que "si me cortan la cabeza a mí, después se la cortarán a ellos". Se trata, por supuesto, de una metáfora. Pero, aun así y todo, no deja de ser escalofriante para sus destinatarios.

No seríamos del todo justos si no señaláramos, finalmente, en este problema de los planes de poder futuro, una dosis de respetable, aunque ingenuo idealismo. Un idealismo que consiste en creer en la existencia perpetua de voluntades mayoritarias en favor del peronismo, cualquiera sea su fortuna en el ejercicio del gobierno. Así se esté en contra del Fondo Monetario Internacional o se le soliciten créditos, se aumenten salarios o se congelen, se vitupere a los monopolios o se los elogie, se pida el diálogo o se amenace con el hacha (y en el mismo día, ambas cosas) hay quienes pueden creer que el 62 por ciento de los votos de la última elección presidencial ha quedado cristalizado para siempre.

La diputada Cristina Guzmán durante la conferencia de prensa que ofreció ayer y en la que informó que solicita juicio político para el juez Nocetti Fasolino. (Radiofoto de NA).

Hicieron más cargos contra el juez Nocetti Fasolino

Cristina Guzmán sumó nuevos antecedentes a su pedido de juicio político contra el magistrado

BUENOS AIRES, 9. (NA). — "El juez federal Alfredo Nodetti Fasolino, pretendió interpretar la emisión del cheque presidencial como un caso aislado —y sobreseyó definitivamente a María Estela Martínez de Perón—, cuando las conclusiones de la pericia contable en la Cruzada de Solidaridad, que él mismo ordenó", pueden demostrar la habitualidad de una conducta", denunció este mediodía, la diputada nacional Cristina Guzmán (FuFePo, Jujuy).

En esa conferencia de prensa dio a conocer una nueva nómina de cargos contra ese magistrado judicial, para el que, en la semana anterior, reclamó la formación de juicio político.

En esa oportunidad, lo fundamentó en lo que, a juicio de la legisladora, son omisiones en la elaboración del fallo por el cual sobreseyó a la jefa de Estado en el libramiento de un cheque —por más de 3.100 millones de pesos viejos—, con recursos provenientes del erario público para un destino personal y privado.

También había acusado a Nocetti Fasolino de no haber dispuesto la orden de extradición del ex ministro de Bienestar Social, José López Rega.

Dos días después de la denuncia de Guzmán, el magistrado dictó el pedido de extradición de López Rega.

Ahora, al sumar antecedentes al pedido de juicio político a Nocetti Fasolino, señala que éste ignoró deliberadamente las conclusiones de la auditoría al producir el fallo de sobreseimiento.

Anota la diputada jujeña, que "el juez desechó de plano y totalmente el contenido probatorio de la pericia contable".

"Más aún —subraya—, el juez prescindió por completo de esa prueba, ya que ni la menciona en los considerandos de su fallo del 31 de diciembre de 1975, siendo que al mediodía del día 26 de diciembre —es decir, cuatro días antes—, ya la tenía en su poder".

Recuerda además, que la Corte Suprema de Justicia de la Nación, ha establecido "la sentencia que prescinde manifiestamente de prueba incorporadas a los autos y conducentes para la solución del juicio, carece de fundamentos bastantes para sustentarla".

Aclara también la representante de Fuerza Federalista Popular, que la decisión de Nocetti Fasolino, implicó "ignorar y desvalorizar en forma absoluta, las comprobaciones y el dictamen de los peritos contables quienes, documentada y analíticamente formalizan graves objeciones contra el manejo de fondos por parte de la Cruzada de Solidaridad".

La pericia contable en la fundación, fue realizada por una comisión especial de nueve contadores públicos designados e instruidos por el juez, Nocetti Fasolino.

Copia de la auditoría obra en poder de la comisión especial de la Cámara de Diputados de la Nación, que investiga irregularidades en el manejo de fondos en el Ministerio de Bienestar Social y la Cruzada de Solidaridad (ex Justicialista). Ese organismo parlamentario, no se pronunció hasta el momento sobre las conclusiones de esta labor contable.

Detalla María Cristina Guzmán en su nueva presentación, que la pericia demostró irregularidades y anomalías en la siguiente documentación de la Cruzada de Solidaridad: libros Banco Nación, Banco Cooperativo Agrario Argentino, mayor, de actas y de cuentas como también en el registro de asistencia.

Revela que no fueron efectivamente ingresados fondos por un total de pesos 1.937.651.558, correspondientes a subsidios otorgados por el Ministerio de Bienestar Social y la Secretaría de Deportes y Turismo, durante las gestiones de José López Rega y Pedro Eladio Vázquez, respectivamente.

No existen, asimismo, recibos "por las entregas efectuadas en carácter de donaciones privadas".

Afirman los peritos —y lo reproduce Guzmán—, que del total de los ingresos a la Cruzada de Solidaridad, el 90 por ciento provienen del sector público, y recuerdan que por "el artículo 92 de la ley de contabilidad correspondería la rendición de cuentas circunstanciadas con respecto a la utilización de los fondos públicos entregados". Esta disposición nunca fue cumplida.

Surge también de la auditoría —y así lo anota la legisladora jujeña—, que varios cheques librados por María Estela Martínez de Perón, fueron aplicados a destinos no contemplados en los estatutos de la fundación.

Cita, entre otros, los siguientes: cheque Nº 926.444, por pesos 50.000.800 a la firma Barlay, en pago a cuenta de trabajos de remodelación en la capilla "Virgen de Luján", de la residencia de Olivos.

Cheque Nº 511.909, por pesos 20.579.000, a la firma Sicon para el equipamiento e instalación de transmisores —seis unidades móviles y cuatro portátiles—, en Gaspar Campos 1065 y en Córdoba 1184, esta última, sede central del Partido Justicialista.

Cheque Nº 511.949, por pesos 9.500.000, a la firma Akra, por trabajos efectuados en la residencia de Olivos.

Cheque Nº 511.923, por pesos 300.000.000, a la Confederación General del Trabajo.

Cheque Nº 511.959 y 511.960, por pesos 121.246.886, a la firma Prens Radio por publicación de avisos y fijación de carteles con fines político-partidistas.

En cuanto a la emisión del cuestionado "cheque presidencial", destinado a cubrir erogaciones del juicio por la sucesión hereditaria de Juan D. erón —por un importe de pesos 3.151.655.150—, la pericia contable en la cruzada, estableció 1) No se han exhibido constancias justificadas de esa salida de fondos; 2) El 6 de agosto de 1975, se registró la reposición en efectivo de esa misma cantidad.

Recuerda Cristina Guzmán —recurriendo a la investigación en la cruzada y sumándolos a los elementos de juicio político al juez Nocetti Fasolino—, que también se plantean objeciones en:

1) Existencia de comprobantes que no fueron extendidos a nombre de la fundación o que presentan deficiencias en las formalidades extrínsecas.

2) Erogaciones que excederían las disposiciones legales que rigen el funcionamiento de la fundación, tales como: luz, gas, teléfono, comunicaciones al exterior y gastos diversos en el inmueble sito en Córdoba 1184 —donde actúa el Partido Justicialista—, del que la entidad no es locataria.

3) Gastos de inversión fuera del objeto establecido en sus estatutos.

PERSECUCION Y MUERTE

Los ingleses sabían que el Bismarck constituía una amenaza que era preciso destruir. La caza y el bombardeo de este acorazado —el más potente del mundo— fue una de las epopeyas marinas más grandiosas. Léalo en la Sección Libros de Selecciones de Mano, la revista-libro.

Un enérgico planteo hacen los diputados de la UCR

Piden la "urgente e inmediata" concurrencia de Mondelli al recinto de la Cámara y promueven un cuestionario

BUENOS AIRES, 9. (NA). — La bancada radical de Diputados nacionales —encabezada por Antonio Tróccoli (Buenos Aires)— reclama la "urgente e inmediata" concurrencia del ministro de Economía al recinto de la cámara joven para que brinde una detallada información sobre el cuadro de situación argentino.

El cuestionario que promueven los legisladores de la Unión Cívica Radical es el siguiente:

1º) Balance real de divisas, estado de las reservas del Banco Central, composición de las mismas y compromisos de la deuda externa en el corto, mediano y largo plazo.

2º) Si el plan de emergencia anunciado comprende algún capítulo para el sector agropecuario, si se ha pensado modificar los precios agrícolas para alentar la producción o por el contrario se insistirá en mantener el estancamiento agropecuario, si no se ha pensado modificar el precio real que percibe el productor por los productos de exportación que impide la incorporación de nuevas áreas a la producción del sector.

3) Si el Poder Ejecutivo no cree en las condiciones actuales, y ante la liquidación de reservas monetarias, caída del producto bruto y fuertes exigencias de pagos con el exterior, el país no está en las mejores condiciones para encarar una negociación con el Fondo Monetario Internacional.

3) De qué forma se piensa compatibilizar la contracción de la demanda global producida por la disminución del salario real, acentuada por el aumento del 12 por ciento de los salarios, con el propósito de incrementar la producción, utilizando a pleno la capacidad instalada.

5) Cuáles son los alicientes del plan de emergencia a la inversión pública y privada, de qué manera y en qué condiciones se garantizará o estimulará la inversión productiva.

6) Qué sectores del trabajo y de la producción, expresiones políticas y económicas han sido consultados para concertar un plan de emergencia y una tregua de 180 días; si el Poder Ejecutivo cree, en caso de no haber mediado consulta, que una decisión unilateral puede ser respetada o acatada cuando son conocidos los reclamos de los sectores del trabajo y del empresariado nacional.

7) Cuál es la hipótesis inflacionaria considerada en la confección del proyecto de presupuesto para 1976 y cuál será la disminución del salario real previsto en el período del plan.

8) Qué grado de liquidez mantendrá la economía nacional durante la vigencia del plan, con especial referencia al plan monetario previsto, monto y orientación del crédito y volumen de la emisión de medios de pago.

9) Informe sobre los índices de desocupación previstos en el período del plan y hasta fin de año.

10) Qué políticas y prioridades se ha fijado el gobierno en materia de inversiones y si se prevé la postergación de aquellas de significado estratégico, como ser obras hidráulicas, petroquímicas y las que provoquen un aumento de la productividad.

11) Si el Poder Ejecutivo ha estimado las consecuencias que se producirán como consecuencia de la nueva alteración en la estructura de precios y el debilitamiento de la capacidad de adquisición de los sectores de menores ingresos.

12) Si el Poder Ejecutivo tiene opinión fundada sobre las causas de la crisis actual y si no estima que la responsabilidad es única y pertenece al Poder Ejecutivo que inició su gestión el 25 de mayo de 1973 y no de los ministros de Economía de turno.

13) Si no cree el Poder Ejecutivo que el encarecimiento de las importaciones y las trabas impuestas han de lesionar la inversión en equipos que requiere la producción nacional.

14) Si el Poder Ejecutivo advierte la constante desvalorización del peso argentino y lo que ello significa en las actuales condiciones frente al debilitamiento de las empresas de capital nacional, que puede volver a significar, junto con la modificación de la Ley de Inversiones Extranjeras, el copamiento a vil precio de las empresas nacionales y de sectores estratégicos.

15) Con qué criterio piensa enfrentar el Poder Ejecutivo el estado de desabastecimiento de productos medicinales, como consecuencia de la falta de importación de sus insumos y de otros artículos de consumo popular.

Chispazos Por IAN

Calabró hizo una crítica en términos enérgicos

"El plan de Mondelli fue creado para pagar deudas"

LA PLATA, 9 (NA). — "El plan Mondelli es un engaño; fue creado para pagar deudas y matar de hambre a los obreros", dijo el gobernador de Buenos Aires, Victorio Calabró, en un acto organizado por el Sindicato de Obreros y Empleados de Salud Pública, en celebración del día del trabajador hospitalario.

Calabró denunció, además, que "el gobierno nos engañó", y exhortó a los dirigentes sindicales, a "luchar todos unidos, porque si así no lo hacemos, dentro de muy poco vamos a tener a los militares en el poder".

El gobernador improvisó su alocución ante varios miles de personas que se hicieron presentes en el acto de referencia, realizado anoche en las instalaciones del club deportivo La Plata de esta ciudad, ahondando así las diferencias que acusa con el gobierno nacional y con el justicialismo, del que fue defenestrado.

"Ustedes saben que en otras oportunidades yo les hablé de López Rega, de Lastiri y ahora, les digo que el gobierno nos engañó, nuestro gobierno, el que nosotros apuntalamos", añadió.

Calabró, que era tesorero de la Unión Obrera Metalúrgica (de la que fue expulsado, al igual que de las 62 Organizaciones), fue recibido el mes pasado por la Presidente, María Estela Martínez de Perón, en lo que se entendía como un intento del justicialismo de reanudar el diálogo con el marginado gobernador bonaerense. Sin embargo, en la elección del sábado último, el congreso justicialista consagró en tres puestos claves del nuevo consejo nacional, a opositores acérrimos a Calabró, por lo que los observadores entendían que las diferencias del gobernador con el justicialismo no tardarían en sufrir una neva herida. Y anoche, al atacar el plan Mondelli, Calabró no hizo sino confirmar esos presagios.

"El plan Mondelli es un engaño —dijo— fue creado para pagar deudas y matar de hambre a los obreros. Ese plan nos va a llevar a la miseria con el aumento de la nafta, del kerosen y del gas oil, que es lo que determina que los artículos de primera necesidad sean cada vez más difíciles de adquirir para los trabajadores".

Tragedia en los Alpes: 42 muertos

Cayó un cablecarril cerca de Trento

TRENTO (Italia), 9. (UPI). — Un transporte telesférico cayó hoy sobre una quebrada en los Alpes italianos, muriendo en el accidente 42 de sus 43 pasajeros, según informaron las autoridades.

Los informantes dijeron que el único sobreviviente, una mujer no identificada, fue hospitalizada en estado grave, con heridas internas y fracturas en la pelvis y las dos piernas.

Las fuentes dijeron que 30 personas murieron aplastadas por el vehículo de tres toneladas de peso. Tres de cuatro sobrevivientes murieron camino al hospital.

La góndola se encontraba a solo a 200 metros de su llegada cuando se dislocó del cable y se precipitó a una quebrada de más de 59 metros, arrastrándose luego por más de 100 metros.

Según las autoridades, entre las víctimas había algunos extranjeros, en su mayoría alemanes, pero no se dieron a conocer sus nombres.

La tragedia ocurrió en las montañas dolomitas, en la villa alpina de Cavalese, de la cual sale el telesférico a la cuspide del monte Cermis, de 2.245 metros.

Cavalese está entre Trento y Bolzano, en la región del Alto Adigio del noreste de Italia.

Al parecer el cable se encogió inesperadamente, y la cabina empezó a sacudirse, hasta que finalmente cayó en el profundo precipicio, cauce del río Avisio.

El diario Mayoría formuló duras críticas al gobierno

BUENOS AIRES, 9 (NA).— El matutino "Mayoría" que habitualmente oficia de vocero de sectores ortodoxos del peronismo, anunció hoy que "el entorno presidencial asume el gobierno de la República" y asegura que "con la muerte de Perón se ve ahora claramente la caducidad de todas las representatividades".

"Mayoría", que el mes pasado anunció que deberá concluir definitivamente sus actividades por problemas económicos, hace una retrospectiva de la situación política actual.

Dice el diario que "el justicialismo está lanzado oficialmente al proceso de "Isabelización" del partido, con lo que termina el peronismo en sentido estricto u ortodoxo".

Agrega la nota, publicada en las páginas centrales del diario, que "la señora presidente vuelve a la fórmula de junio de 1975: gobernar con el círculo de los pocos amigos que se sacrifican para salvar la Patria, no con el movimiento, salvo algunos de sus miembros que no le son "particularmente irritativos" y que han aceptado ingresar en el "entorno", acotando que "el partido sólo funcionará como un mecanismo electoral de temporada".

A continuación enumera quiénes integran el entorno presidencial, colocando en él a "cinco gobernadores de provincias céntricas, un puñado de legisladores nacionales y el secretario general de las 62 y de la Unión Obrera Metalúrgica (Lorenzo Miguel) bajo la dirección personal de la señora Presidente".

Afirma luego que "la columna vertebral del peronismo, la fuerza obrera... acaba de fracturarse, en virtud de inexplicables pactos secretos al margen o a espaldas del gremialismo, del peronismo, del país y posiblemente también de la realidad".

Más adelante, "Mayoría" dice que Miguel se sumó a ese grupo destinado a "colaborar en la eliminación del peronismo y la constitución de un nuevo sistema político, el "isabelismo", antes llamado lopezreguismo".

El periódico también se dedica al tema de las representatividades que se atribuyen los funcionarios públicos electos por el peronismo tras la muerte de Juan Perón.

A este respecto expresa que la muerte de Perón "significó mucho más que la decapitación irreparable del Movimiento Justicialista" y que se llegó a "la caducidad histórica, si no legal de todos los mandatos que el pueblo otorgó como una adhesión a la persona del ilustre muerto".

Luego señaló que el justicialismo, "sin conducción ni grandes objetivos, sin conciencia de su misión, ha vuelto a ser una fuerza meramente potencial" y que fue "su gobierno", es el gobierno como cualquier otro hasta peor que cualquier otro por su incomprensible inconciencia".

Dictan sobreseimientos en 3 causas contra la prensa

Dos respondían a una denuncia por presunto desacato y una por supuesta infracción a la Ley de Seguridad

BUENOS AIRES, 9. (NA). — Tres sobreseimientos definitivos fueron dictados por el juez federal doctor Teófilo Lafuente y uno por el juez correccional Eduardo N. Sabattini, en otras tantas causas iniciadas por denuncias contra varias publicaciones: dos de ellas por presunto desacato y una por posible infracción a la ley 20.840 de Seguridad.

Al doctor Lafuente tocó entender en una acción por desacato y en otra referida a la Ley de Seguridad.

En la primera, un grupo de ciudadanos acusó de desacato al director del diario "La Razón" por las publicaciones que bajo el título "La crisis política" aparecieron los días 4 y 5 de noviembre del año pasado.

El juez Lafuente, por la secretaría del doctor Alfredo F. Mayol, dictó en este caso sobreseimiento definitivo en la causa, en que no se procesó a persona alguna y de conformidad con el dictamen fiscal expresando que la garantía constitucional de publicar las ideas por la prensa no importa en modo alguno limitarse a la simple reproducción de una noticia sino que lleva insita la posibilidad de analizar, valorar y opinar sobre los hechos recogidos a través de las diferentes fuentes de información y llegar a la crítica de los actos emanados de los representantes del pueblo que retiene para sí, dentro de nuestro régimen republicano, el derecho de disentir públicamente acerca de la bondad o desacierto de lo realizado en su nombre y representacion.

Manifiesta el doctor Lafuente que concuerda con el fiscal en que las publicaciones incriminadas no tienen entidad suficiente para configurar el delito de desacato y los artículos de referencia, prosigue, en cuanto expresan que la salud de la Presidente ha provocado un vacío de poder, abren un interrogante acerca del futuro político del país y analizan drásticos remedios constitucionales, constituyen una crítica acerba, hostil, agresiva, pero en modo alguno tienen aptitud para lesionar el honor y el decoro del funcionario ni surge el propósito específico en el articulista, como éste lo sostiene, al prestar declaración.

Otra causa

La causa por presunta infracción a la Ley de Seguridad fue iniciada por denuncia fiscal de acuerdo con instrucciones del Ministerio de Justicia y en ella se hace referencia a las publicaciones, de los días 21 y 22 de junio de 1975, sobre la liberación de los hermanos Born, aparecidas en La Razón y La Prensa, y que configurarían infracción a la Ley 20840.

En estas actuaciones, el doctor Lafuente, por la secretaría de la doctora Cecilia Pombo y de conformidad con el dictamen fiscal, sobreseyó definitivamente en la causa, sin procesamiento de persona alguna.

Al respecto expresa el doctor Lafuente que el análisis de las publicaciones incriminadas lo lleva a la convicción de que los descargos formulados por los representantes de ambos diarios son reales y verosímiles en cuanto se han limitado a informar a la opinión pública sobre hechos que, en su momento, crearon expectativa general, sin que sus textos hayan excedido el derecho de información por medio de la prensa.

De ellos no surge en modo alguno, dice, que se haya pretendido directa o indirectamente alentar, propiciar o hacer la apología de actividades subversivas o terroristas, ciñéndose al relato de hechos en ejercicio de un derecho que es la esencia del régimen republicano de gobierno y sin sobrepasar los límites impuestos por la ley ni caer en el abuso de esa libertad.

De la causa surge, advierte, que los directivos de Bunge y Born S.A., han sido ajenos a las publicaciones y, en cuanto al pago de rescate y publicación de solicitadas, es obvio, como lo sostiene el fiscal, que no se trata de actos voluntarios, sino impuestos por la necesidad de preservar vidas amenazadas en forma inminente, con el agravante de otras muertes y extorsiones consumadas.

Finaliza el doctor Lafuente diciendo que es indudable que el rescate por los Born financia la subversión y el terrorismo con peligro para la seguridad de la Nación y sus habitantes, pero se trata de actos involuntarios impuestos por la necesidad, que no son susceptibles de engendrar responsabilidad penal.

Tercera causa

En cuanto a la acción en que se pronunció el juez en lo correccional doctor Eduardo N. Sabatini, por la secretaría del doctor Pedro Narvaiz, es una denuncia por presunto desacato formulada por el juez de instrucción doctor Pedro B.Aquino, a raíz de una solicitada dada a conocer en varios periódicos por parte de la Comisión de Afirmación de la Revolución Libertadora.

Dicha solicitada apareció en los diarios de esta capital en noviembre próximo pasado y —según lo especifica el fallo del doctor Sabatini ,que sobreseyó en la causa de conformidad con el dictamen fiscal y sin procesar a persona alguna— decía:

"Comunicado. Futuro cierto. El gobierno —en sus tres poderes— ha cumplido un ciclo de desprestigio y descomposición previsto. Las más elementales normas de ética indican con claridad cuál debe ser su futuro inmediato. "Salvemos nuestra patria".

No se echa de ver tremendismo demasiado en esos términos, dice el juez y agrega: hablar de prestigios o desprestigios aludiendo a un gobierno es una mera opinión, una estimación, pero no conlleva desmedro tal para ser considerado ofensivo, salvo que se peque de un exceso de mal talante o intemperancia, cualidades de carácter éstas que no pueden —y no deben— estimarse como bien jurídico digno de protección penal.

Por su parte —explica— "descomposición" significa "acción y efecto de descomponerse" y "descomponerse" es tanto "desordenarse y desbaratarse". Se trata de una forma de calificar —no eufemísticamente, por cierto, advierte el doctor Sabatini— un estado, situación o conducta políticas. Pero no son términos ofensivos: no indican ni imputan procederes delictuosos, inmorales o pecaminosos, sino simplemente desprolijos, por ensayar alguna sinonimia o aproximación.

Pretender que tales alusiones al gobierno o reflexiones sobre sus quilates sea delito es, lisa y llanamente, cercenar el derecho a la crítica, y por ende, ir contra el espíritu y la letra de nuestra Constitución y no hesita —dice el juez de sí mismo— en dar por seguro que tal pretensión no ha de estar en el ánimo del señor juez denunciante.

Hojeando el diario que contiene la "solicitada" aquí examinada, dice el juez, se lee que el día de la edición fue "una jornada de aguda tensión política"; que se trató la expulsión de su partido del gobernador del primer Estado argentino; que al día siguiente se aumentaron las tarifas del transporte; que "el costo de la vida creció el 261 por ciento en los diez primeros meses del año"; que "en agosto de 1975 el índice —de liquidez global— reflejaba el punto más bajo en los últimos 30 años"; se anunciaba un nuevo precio para el pan (más alto que el vigente, por supuesto, acota, los "nuevos precios" tienen la malhadada costumbre de no ser jamás inferiores a los antiguos); que "los maestros tienen quejas porque no les corresponde aumento"; que "denuncian se otras irregularidades por cifras multimillonarias en YPF"; que "es crítica la situación en torno al desabastecimiento de combustibles", etc.

Tras referirse a las noticias antedichas, alude el juez a la "insensata aspiración de no tolerar críticas cuando ocurren sucesos políticos, económicos y sociales llamativos, sobre los que no tiene ni facultad ni ganas —confiesa— de abrir juicio como los que a título de ilustración y ejemplo quedan citados".

En síntesis —concluye— ni los términos usados en la ya varias veces aludida "solicitada" son idóneos para ofender ni están munidos de la dirección —sujeto pasivo— específica que la norma legal pertinente prevé para configurar el desacato denunciado.

Se registró en Guatemala un nuevo terremoto

MEXICO, 9 (UPI).— El Instituto Geofísico de la Universidad de México, informó que un terremoto que llegó a 5,2 en la escala de Richter, afectó hoy a Guatemala.

El registro sísmológico fue tomado a las 7.45 GMT.

Según el informe, el epicentro habría sido localizado en la parte norte de Guatemala, aunque no se determinó de inmediato si hubo daños de consideración.

El cuatro de febrero último, un fuerte terremoto, seguido de varios centenares de temblores menores, azotó Guatemala, causando unos 22.000 muertos, 74.000 heridos y dejando sin hogar a varios cientos de miles de habitantes de las zonas rurales.

"Crónica" replicó a la jefa del Estado

Además ofreció su primera plana al gobierno para que difunda sus obras

BUENOS AIRES, 9 (NA).— En la primera plana de su 5ª edición de hoy, el vespertino "Crónica" publica un recuadro titulado "A la Señora Presidente de la Nación", en el que le ofrece toda la primera plana del diario al gobierno nacional para que difunda las obras que realiza.

El artículo de "Crónica", dirigido a la Presidente, dice así: "Durante su diálogo con los congresales de su partido, el sábado último en el Teatro Nacional Cervantes, usted, señora Presidente, manifestó que la prensa nacional no cumplía con ecuanimidad su cometido. "Algunos creen —dijo— que yo no leo los diarios. Pero los leo y veo esos titulares enormes que nada tienen que ver con el contenido de las notas y, en cambio, cuando el gobierno hace una obra, la sacan chiquita en un lugar retirado".

"Crónica, desde su fundación (hace casi 13 años) utilizó siempre grandes tipografías para sus titulares. Es y será su característica. Ese "tamaño de letras", como dice comunmente el hombre de la calle es utilizado para la información política, policial, deportiva, artística, del exterior o para simples curiosidades. Pero para demostrarle, señora, que "Crónica" no tiene ningún otro interés que no sea la Argentina en que vivimos, le ofrecemos, a diario, toda la primera página, con similares características tipográficas, para que el gobierno presente al pueblo sus obras. Disponga, desde este momento de ella, ordene a la Secretaría de Prensa que nos haga llegar toda la información que desee sobre ese tema y el diario de mayor circulación del país, la difundirá en su primera página".

En la misma primera plana "Crónica" presento estos titulares: "Alerta gremial por el plan de Mondelli"; "Escasea de todo y hay récords de precios en la carne, pollos y huevos. Anuncian nuevo paro empresario"; "El miércoles 17 en Devoto, carean a Conti con Paino"; "Matan a cuatro policías"; "Libertad de prensa amparada por dos fallos judiciales", y el recuadro que encabeza la plana: "A la señora Presidente".

Empresarios

(Viene de la Pág. 1ª)

do directivo, a fijar la oportunidad e intensidad de un nuevo paro empresario, así como la adopción de toda otra medida que se considere necesaria a los fines expresados.

3) Exhortar a todos los empresarios y a sus entidades auténticamente representativas, para continuar en estado de movilización, a fin de ejecutar de inmediato, las acciones que oportunamente se dispongan.

Esta declaración, como queda dicho, fue aprobada luego de un encendido debate, en el que la mayoría de los oradores, apoyaron la continuación de las medidas de fuerza como único medio para forzar una rectificación en la conducción socio-económica del país, a la que se formularon severísimas críticas.

Severas críticas

"Señores, el país terminó, estamos asistiendo al funeral de la República", dijo Néstor Capelotto, al hablar en su carácter de pequeño empresario.

"Se sigue viviendo de la gente que trabaja —prosiguió—. Que cualquiera se ponga a hacer algo y vienen enseguida cuarenta inspectores. Los que no tienen nunca un problema, son los vagos".

También afirmó el orador que "acá no hay Poder Ejecutivo ni hay Poder Legislativo que tome en cuenta los reclamos". Añadió que "pareciera que el país no interesa", y que "sólo se ve preocupación por las dietas y las canonjías".

"No hay que reclamar; no hay moral, se destruyó el ahorro. ¿Quién va a ahorrar si pagan el 376 por ciento por los bonos?, preguntó. ¿Qué industria va a instalarse o planificar la producción? Acá hay que fusilar a los ladrones públicos".

A su vez, el presidente de la Cámara de Hoteles, tras dar su aprobación a un nuevo paro, dijo que "se está reactivando a las guerrillas y a los tirabombas. Tenemos cien hoteles tomados y todos con una tarifa congelada de 2.000 y 3.000 pesos la cama, en esta época. Los establecimientos están cerrando y las bombas han destruido nuevamente nuestro local de la calle Maza, por haber apoyado el paro de los empresarios de todo el país".

La Cámara analizará hoy sus atribuciones para autoconvocarse

BUENOS AIRES, 9 (NA). Mañana a partir de las 17, la Cámara de Diputados de la Nación, debe reanudar el debate en torno a las atribuciones que le son propias para "autoconvocarse" a fin de considerar y pronunciarse sobre temas no legislativos y, sin la previa citación del Poder Ejecutivo.

El debate insumió ya dos jornadas, sin que en ellas se determinara la actitud que en definitiva fijará la bancada oficialista.

El jueves último, cuando se pasó a cuarto intermedio hasta mañana, Juan Labaké (Justicialista, Córdoba), aclaró que su sector se proponía consultar a tratadistas en derecho constitucional.

No se descarta que en la sesión de mañana, se planteen cuestionamientos al plan de emergencia económico anunciado el viernes último por el ministro Mondelli, y que también se censure la decisión del presidente provisional del Senado Nacional, Italo A. Luder, por haberse negado a convocar a la Asamblea Legislativa para discutir "la grave emergencia nacional".

Todo dependerá de que en el recinto de diputados se cuente con "quórum", un requerimiento reglamentario que cuesta conformar en las últimas sesiones.

La comisión de labor parlamentaria, está convocada para mañana a las 15.

Quiniela de Mendoza

El Banco de Previsión Social dio a conocer el extracto de la Quiniela sorteada anoche por la Lotería de Mendoza:

1º	Premio	976
2º	"	585
3º	"	517
4º	"	070
5º	"	849
6º	"	086
7º	"	093
8º	"	979
9º	"	198
10º	"	752
11º	"	359
12º	"	615
13º	"	315
14º	"	920
15º	"	228
16º	"	963
17º	"	604
18º	"	007
19º	"	765
20º	"	068

CON PROFUNDA FE EN EL PAIS

y con el doble orgullo de ser hijos de un matrimonio de inmigrantes españoles y de SER HIJOS DE SAN RAFAEL

FRANCISCO GARCIA e HIJOS S.A.

Frente principal del Establecimiento por las avenidas Sarmiento y 9 de Julio.

Se complace en poner a disposición de todo el país, de la provincia de Mendoza y en especial de todo el Sur Mendocino, su nuevo edificio de avenidas 9 de Julio, Cuyo, 25 de Mayo y Sarmiento, totalizando una manzana de 11.000 metros cuadrados con Salón de Exposición y Ventas de 3.000 metros cuadrados, dedicado exclusivamente a la venta de Materiales para la Construcción

FGH TODO PARA LA CONSTRUCCION FGH

FRANCISCO GARCIA e HIJOS S.A.

- COMERCIAL
- MINERA
- INDUSTRIAL
- TRANSPORTISTA
- INMOBILIARIA
- AGRICOLA
- HOTELERA

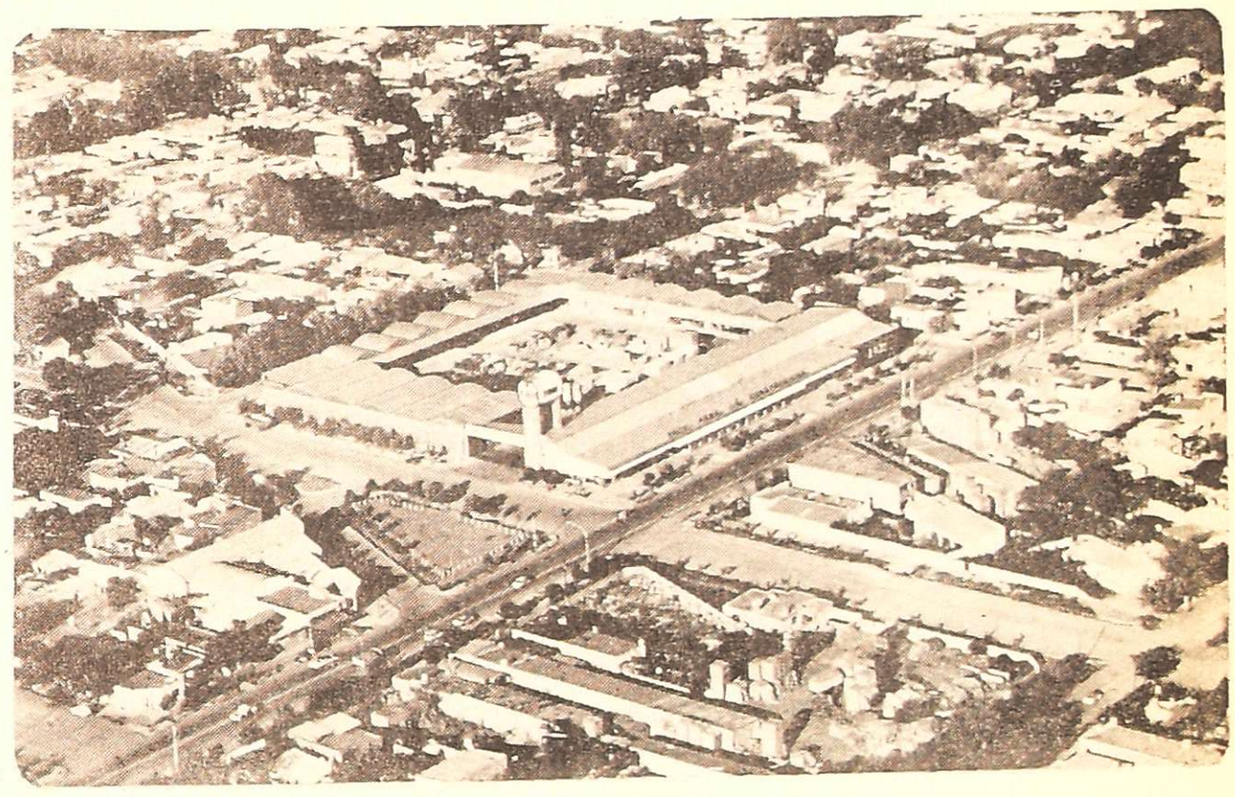

Vista Aérea del Establecimiento compuesto de una manzana de 11.000 metros2, formada por las calles: Avenida Sarmiento, 25 de Mayo, Cuyo y Avda. 9 de Julio.

UNA EMPRESA SANRAFAELINA, PRODUCTO DE SAN RAFAEL PARA SAN RAFAEL

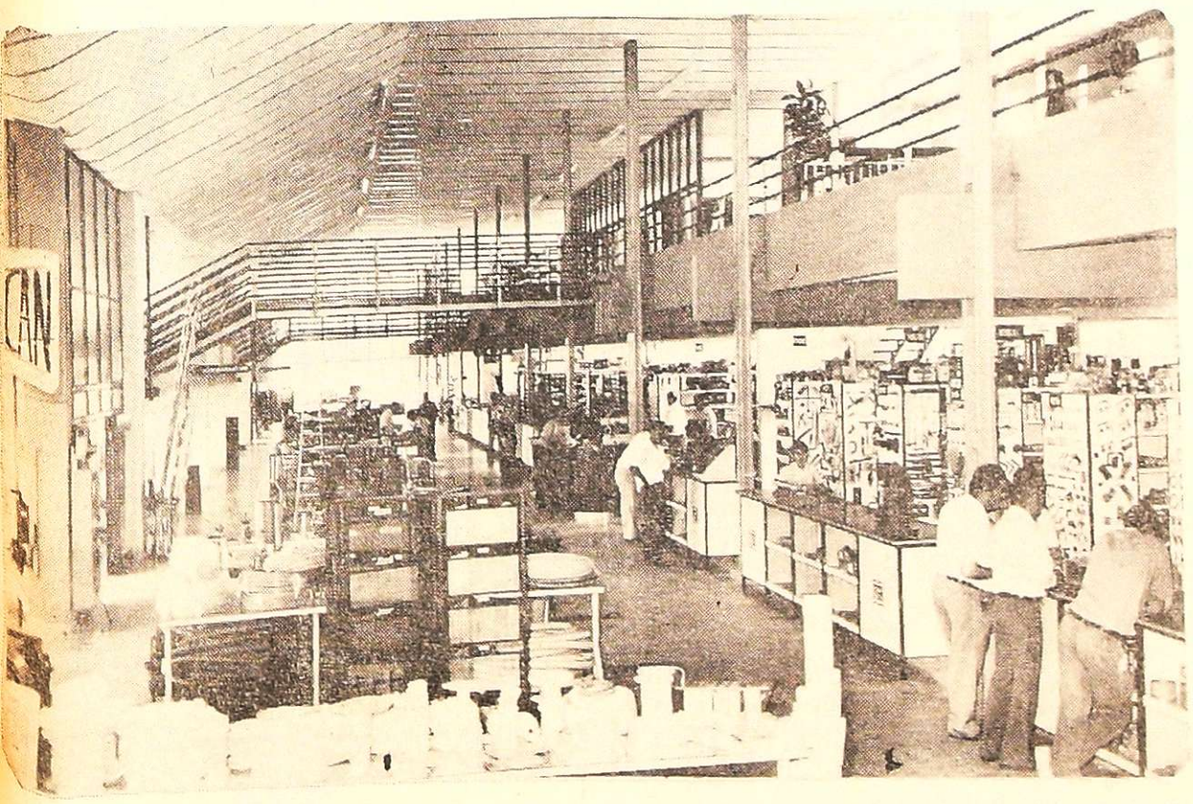

Vista parcial del SALON DE EXPOSICION Y VENTAS.- 3.000 metros2 de superficie cubierta al servicio de sus clientes..

Esquina de Avda. Sarmiento, sector donde Francisco García e Hijos S.A. ha cedido un amplio local para el funcionamiento de la AGENCIA SARMIENTO del BANCO DE MENDOZA, cuya inauguración se efectuará en días más.

DESPUES DE 62 AÑOS DE LABOR, REINVERTIMOS NUEVAMENTE
NUESTRO CAPITAL EN ESTA OBRA QUE ES DE SAN RAFAEL PARA SAN RAFAEL

LOS ANDES

Fundado el 20 de Octubre de 1882 por el Dr. Adolfo Calle

Directoras:
Carmen Usandivaras de Calle
Elcira Videla de Schiappa de Azevedo

MENDOZA, MIERCOLES 10 DE MARZO DE 1976

Modernización de la Vitivinicultura

La firma de un convenio entre el INV., y la Subsecretaría de Obras Públicas de la Nación por el cual el Servicio Nacional de Arquitectura se compromete a construir una planta piloto experimental enológica en Guaymallén de nuestra provincia, constituye un paso importante en orden a los esfuerzos destinados a superar las improvisaciones y orientar el desarrollo de la tercera industria alimentaria nacional de conformidad a auténticos principios de enología, eficiencia industrial y estabilidad económica. Es decir que si lo que hasta hace algunos años pudo ser considerado un prurito de ortodoxia enológica frente al "boom" del crecimiento indiscriminado y masivo del hectaraje vitícola cuya producción se ha venido volcando en un 89 por ciento a la vinificación de tipo standard, actualmente debe ser conceptuado como una necesidad imperiosa de subsistencia. Es que la vitivinicultura no podía escapar a las exigencias de la revolución tecnológica y a los requerimientos cada vez más complejos y refinados de los mercados internacionales donde prevalecen la calidad, los precios adecuados, la continuidad y la adaptación de los productos a las modalidades y gustos de los consumidores. La escasísima significación que hasta ahora han tenido las exportaciones vitivinícolas argentinas, se explica por un hecho muy sencillo: hemos carecido de una política y de una legislación que posibilitara infraestructura y condiciones adecuadas para operar en el mercado internacional.

Esa infraestructura debe comenzar por el ordenamiento vitícola a partir del control de viveros, la determinación de eco-sistemas y zonas ecológicas aptas, así como del destino que deberá darse a los frutos obtenidos de manera que reflejen características de origen. Complementariamente a la selección de la estructura varietal, que es la base de la tipificación, corresponde establecer las técnicas y sistemas elaborativas que surjan en cada caso de la investigación y la experimentación. Esa es la función que debe cumplir la bodega experimental piloto. Por eso se ha sostenido que la evaluación de las propiedades y del tipo de vino de cada zona y variedad son las que acreditarán el origen de los productos y el mantenimiento de la calidad y el mercado, principalmente a nivel de tipificación zonal.

En otras épocas Mendoza ha tenido bodegas experimentales que perseguían estos sanos propósitos enológicos, pero por causas que no es del caso puntualizar ahora se perdió la continuidad en ese esfuerzo, pasando la responsabilidad de esa preocupación de perfeccionamiento a algunas firmas privadas e institutos que por carecer de suficiente apoyo no lograron imponer criterios orientadores en el desarrollo masivo de la vitivinicultura regional.

A esta altura del progreso tecnológico y científico de la vitivinicultura se entiende ya que solo por vía de la investigación sostenida, la modernización industrial enológica y la lealtad a los buenos principios. Durante las jornadas del "Coloquio de Cooperación Industrial sobre Equipamiento Enológico" realizadas en Mendoza hace poco más de un año, el profesor y científico francés Denis Boubals, experto en vinos, expresó su opinión sobre nuestra vitivinicultura expresando que "la Argentina está cuarta o quinta en el mundo en cuanto a producción, pero no ha conseguido, a pesar de ser un país adulto en la materia, similar ubicación en cuanto a la calidad de sus vinos". Y agregaba: "Pienso que se debe a que todo el mundo trabaja para el logro de beneficios inmediatos; estos, evidentemente, se consiguen, pero siempre en desmedro de ganancias futuras. Aquí se trabaja pensando solamente en la comercialización masiva". El juicio quizá sea demasiado severo, pero apreciado en su totalidad el problema es ese; vale decir que plantea una necesidad de actualización. Otro sabio francés que también estuvo en Mendoza dijo aquí que "en todos los países la producción enológica ha evolucionado rapidamente estos últimos años, con una tendencia al mejoramiento de la calidad que encontramos en todos los sectores de la producción alimenticia", agregando que "el vino evoluciona como evoluciona nuestra civilización en materia de gustos, de alimentación, en materia de técnica también".

Este es un problema de reversión del proceso, que quiere no solo enunciados y buena voluntad sino también un fuerte impulso orientador apoyado en instrumentos que promuevan los cambios necesarios. La bodega piloto que se construirá en el ámbito del INV. es una expresión de esa voluntad, pero para que esta política gravite en el espectro general de la atividad necesita ser ampliada y profundizada, con directa participación de las mismas provincias productoras. Mendoza debe recuperar el espíritu de iniciativa y los medios de que dispuso en otras épocas para desarrollar el programa de modernización vitivinícola con vistas a la conquista del mercado internacional. Y en tal sentido Giol puede ser una palanca que no ha sido utilizada en la medid adecuada y posible. Los cambios que determinan progreso en la vida de los pueblos siempre están precedidos por la inteligencia a nivel de investigación y experimentación.

Documento de la CGT sobre la actual situación económica

El Interventor dará una respuesta mañana

Cerca de una hora y media duró ayer la entrevista que los integrantes de la mesa directiva de la Confederación General del Trabajo, y las regionales del interior, mantuvieron con el interventor federal de la Provincia, general (RE) Pedro León Lucero, a quien le expusieron las inquietudes del movimiento obrero con relación a la situación económica y la carestía observada en los últimos tiempos en los artículos de la canasta familiar. Presidió la delegación obrera el secretario general de la CGT, señor Carlos Arturo Mendoza. Al retirarse del despacho del interventor, el titular de la CGT efectuó declaraciones a los periodistas. Expresó que durante una reunión amable, le puntualizaron diversas inquietudes que tienen los trabajadores con relación al desabastecimiento, la especulación y la falta de control de precios que se observa en la provincia, situación —dijo— que tiende a agravarse con el plan económico formulado por el ministro Mondelli. Indicó que le dejaron un extenso documento —cuya copia distribuyó a los periodistas— donde se analizan puntos primordiales bajo el título de: "Los trabajadores ante la situación económica".

Se aludió en el transcurso de la entrevista a la necesidad de realizar un severo control de precios en la provincia, para lo cual deben restructurarse los organismos pertinentes a fin de que cumplan eficazmente con su labor. Manifestaron que desde enero a la fecha, los artículos de demanda popular han experimentado un aumento del 100 % y reafirmaron la necesidad de que se cree la Empresa Provincial de Abastecimiento. También dijo que durante la audiencia se explicaron detalles de la entrevista que miembros de CGT habían mantenido con directivos del Centro de Almaceneros Minoristas y Anexos, donde se puso en claro las responsabilidades por esta "escalada de los precios".

Se le preguntó al señor Mendoza cuál había sido la respuesta del interventor federal, y respondió: "El general Lucero nos dijo que va a estudiar el documento que le hemos presentado y que a pesar de las ocupaciones que le demanda la próxima Fiesta de la Vendimia, daría una respuesta el jueves próximo. Nos anticipó —añadió — que hoy (por ayer) se firmaría el decreto provincial por el cual se encargaría a la policía la vigilancia y control de los precios". Y agregó Mendoza: "No puede ser que estemos indefensos ante la acción especulativa de algunos sectores. Hoy falta azúcar; mañana puede ser el aceite, después el papel higiénico. Debe haber un organismo provincial que controle el abastecimiento y determine las etapas de comercialización. Indicó que las comunas, o el Centro de Almaceneros o algún otro organismo, puede colaborar en la tarea de supervisión. Hay que terminar con las causas que originan esta situación".

Acerca de la determinación de la regional Mendoza de la CGT, nos manifestó: "Hasta que no se expida el cuerpo orgánico de la CGT nacional, la regional continuará en sesión permanente. Nosotros hicimos conocer nuestra inquietud al respecto y esperamos la decisión del organismo máximo para obrar en consecuencia".

El documento

El documento entregado al interventor consta de 20 páginas, entre las cuales hay agregados gráficos con los porcentajes de aumento de artículos esenciales e índices de precios y salarios, donde se destaca la brecha abierta entre ambos desde mayo a diciembre de 1975 y la caída observada en el nivel del salario desde 1973 a 1975, estimado en un 20 %.

Comienza señalando que "en los períodos 1945-55 y 1973 hasta la muerte del general Perón, la participación de los trabajadores en el producto social llegó a los mayores niveles alcanzados en la historia del país. Ello fue el reflejo en el campo económico de la mayor participación del movimiento obrero organizado en el ejercicio del poder político. Sobrepasa el 50% de participación en el ingreso nacional en un marco de profundas transformaciones políticas, económicas y sociales pone de relieve —dice— la diferencia entre la filosofía de la liberación nacional y la filosofía de la explotación y la dependencia del imperialismo y los gobiernos que actuaron como sus más leales personeros".

Con relación al Plan Trienal, expresa: "La puesta en marcha del Plan Trienal marcó el inicio de una nueva etapa del proceso. A través del mismo, el gobierno del pueblo proponía las siguientes políticas básicas: una fuerte expansión de la actividad económica; una alta calidad de vida; la unidad nacional; la democratización real de la sociedad argentina; reconstrucción del Estado; integración latinoamericana; recuperación de la independencia económica, rompiendo definitivamente la dependencia financiera, tecnológica y comercial; plena vigencia de la justicia social, asegurando la distribución equitativa de los esfuerzos y los frutos del desarrollo". Y agrega: "En lo referente a las metas, se proponía un ritmo de crecimiento de la producción del 7,5 % anual, lo cual significaba duplicar la tasa de la década anterior y una participación de los asalariados del orden del 47,7 %. Posteriormente se explicitó el objetivo de que esa participación llegara al 52 % en 1980".

La crisis actual

Al abordar la coyuntura de la actual crisis política y económica nacional, aclara: "Desde la muerte del Gral. Perón, el no cumplimiento estricto del programa de reconstrucción y liberación nacional, incoherencias observadas a determinados niveles, la menor participación del movimiento obrero y de otras organizaciones sociales de las decisiones nacionales, los intentos de copamiento del gobierno por el aventurerismo político y los aliados del imperialismo y la progresiva inactividad de las estructuras orgánicas del Movimiento Nacional Justicialista, configuraron una crisis político institucional que permitió el avance de los enemigos de afuera y de adentro. Esta crisis —añade— se refleja en la situación de la economía nacional, caracterizada por la dependencia económica creciente, recesión, inflación, desocupación y deterioro del salario real, sin que se observen posibilidades de recuperación por el momento. En síntesis —afirma después— la crisis económica que afecta especialmente a los trabajadores y a la pequeña y mediana empresa nacional es consecuencia directa de la crisis política de la Nación y del Movimiento Nacional Justicialista que se produce después de la muerte del Gral. Perón".

Obstáculos estructurales

"La estructura productiva argentina presenta fuertes limitaciones a su transpormación, impuestas por el sector externo. Ellos son: a) El sector agropecuario exportador que a través de sus operaciones genera divisas pero no gasta divisas en importaciones; b) El sector industrial importador que utiliza divisas pero no genera, ya que produce prácticamente para el mercado interno. Su costos por insumos y bienes de capital importado dependen de la situación internacional. El crecimiento de este sector es mucho mayor que el del sector agropecuario; c) Un amplio sector en manos del capital extranjero que ocasiona un drenaje neto de divisas debido al tipo de tecnología, los bienes que produce, la gran cantidad de insumos importados que requiere y las características de sus transaciones con las entidades matrices en el extranjero. Este sector presenta una dinámica mayor que los otros". "Cuando aumenta el nivel de actividad del sistema económico, la balanza de pagos se va deteriorando, ya que el ritmo de generación de divisas es menor que el de su utilización. Las actuales condiciones muestran que un crecimiento económico más rápido que el que permite el sector externo es ilusorio. La experiencia histórica muestra que el equilibrio externo sólo es posible con una tasa de crecimiento no mayor del 4% anual; esa tasa permite una plena ocupación de los factores productivos ya que el sistema tiene capacidad productiva para lograr crecimientos superiores al 10% anual. Si se pretenden crecimientos mayores del 4%, aunque en el corto plazo el déficit en la balanza comercial se financie con el endeudamiento externo o la liquidación de reservas internacionales, este proceso no puede durar indefinidamente porque el desequilibrio obliga a revertir la tendencia provo-

(Pasa a la Pág. 8, Col. 1ª)

Sobre el servicio de micros se informó al Interventor

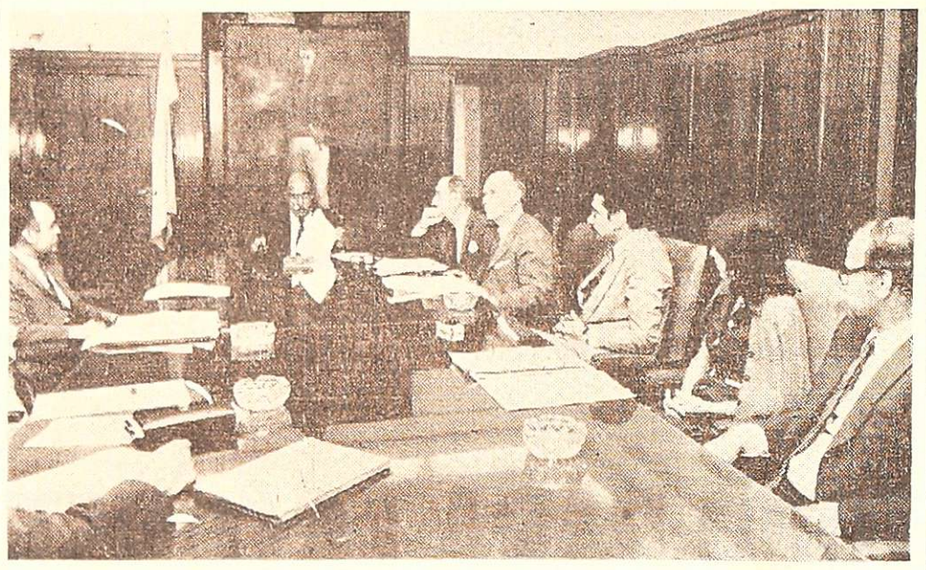

Durante la reunión de trabajo con la comisión técnica de transporte.

El interventor federal en Mendoza, general Pedro León Lucero, presidió ayer una reunión de trabajo con la comisión técnica de transporte y a la que asistieron, además, los ministros de Obras y Servicios Públicos, ingeniero Siegfred Guillermo Lexow y de Hacienda, contador Lorenzo César; el subsecretario de Servicios Públicos, contador Carlos Abihagle y el director de Tránsito y Transporte, comisario general Calixto J. García.

El objetivo primordial fue analizar lo realizado y por realizar para la reestructuración y adjudicación de líneas del transporte público de pasajeros en toda la provincia, según el decreto 1322 de julio de 1973, por el que también se crea la comisión técnica del transporte que integran el gobierno de la intervención, la Confederación General del Trabajo; la Federación Económica de Mendoza y los empresarios y trabajadores del transporte.

El informe

En la oportunidad se entregó al interventor una copia del informe que detalla los estudios realizados y cuyos puntos principales son: redefinición del transporte de pasajeros como servicio público; análisis de la situación actual y de las causas determinantes; propuestas de racionalización.

El tratamiento de esos tres temas fue volcado en un estudio definitivo que contó con el aval de las entidades y organismos representados en la comisión técnica.

El contenido del estudio ha dado las pautas definitivas para el trazado de los nuevos recorridos que en la actualidad están realizando los representantes del Ministerio de Obras y Servicios Públicos.

Los procedimientos

El informe entregado al general Lucero especifica cuáles han sido los procedimientos para lograr el reordenamiento y el trazado de los nuevos recorridos.

Comienza por analizar el área del Gran Mendoza. Con la ayuda de computadoras y la realización de encuestas se determinó la cantidad de pasajeros directos, de combinaciones y de pasajeros directos por cercanía, con lo que se obtuvo un total de pasajeros por día.

Esto posibilitó la formulación de recorridos integrados. El área centro es compartida por todas las líneas, que tienen puntos de cruces en sus recorridos para posibilitar las combinaciones que sean necesarias; área de servicio específico: a partir del área centro, se abren sectores servidos exclusivamente por cada una de las líneas determinando un área de crecimiento para cada una de ellas sin posibilidad de superposición con otras líneas.

Incorporación de nuevas zonas al servicio urbano: sobre este punto el informe señala que: como conclusión de lo analizado en el documento de base surgió la necesidad de ampliar la zona servida por el sistema urbano de transporte hasta la cabecera de los departamentos de Luján y Maipú y aquellos puntos que en la actualidad son servidos por los denominados servicios de transporte mixto. Por ejemplo centro-Bermejo; centro-Algarrobal; centro-Rodeo de la Cruz.

Esta tesitura no significa extender la tarifa plana a la totalidad del sistema.

Línea que sirve al parque General San Martín: se ha dejado de lado el viejo criterio de hacer ingresar varias líneas al Parque General San Martín, con el consecuente incremento de kilometraje muerto por vuelta, de marcada incidencia en la relación pasajero-kilómetro, para remplazarlo por una línea de servicio complementaria que exclusivamente cumpla el recorrido centro-Parque, que tendrá por característica un corto recorrido y un corto intervalo entre micro y micro (alta frecuencia).

Línea de circunvalación: se ha previsto otra línea suplementaria del sistema de sectores exclusivos, que por la periferia une las cabeceras departamentales de Godoy Cruz, Guaymallén y Las Heras con los núcleos poblacionales de esos departamentos y el parque General San Martín.

No ingresa a la zona centro. Deberá ser una línea de baja frecuencia, y se prevé una demanda muy marcada por los ingresos y egresos de zonas fabriles y horarios administrativos de los municipios.

Participación municipal en el sistema: No solamente forman parte del sistema los recorridos, el número de unidades, frecuencias, sino también el mantenimiento de las calles que recorren las distintas líneas.

Ello se logra mediante la participación de las municipalidades del área del Gran Mendoza, con las que el Poder Ejecutivo deberá celebrar los convenios necesarios para llevar a cabo trabajos de pavimentación y mantenimiento de tales calles.

En la parte final analiza la implementación de la racionalización del transporte de pasajeros en la provincia.

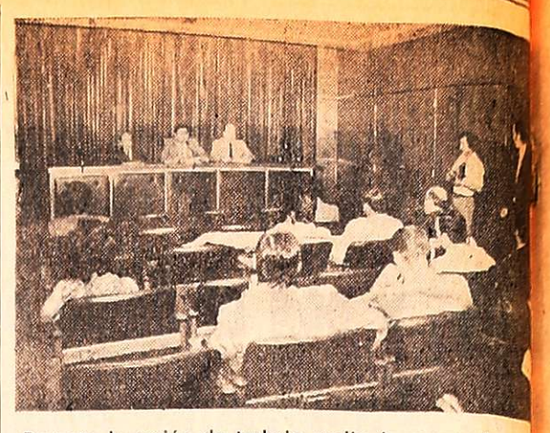

Durante la sesión de trabajo realizada ayer en la sala de situación, con la presencia de técnicos en la materia.

La instalación de parques industriales en las comunas

En la sala de situación de la Casa de Gobierno, se realizó ayer en horas de la mañana, la segunda reunión plenaria de trabajo donde se analizó la instalación de parques industriales en la provincia.

Presidió la sesión de trabajo el titular de Industrias, doctor José Carlos Ferrer, y participaron el ingeniero Guillermo Padin, a cargo del Departamento de Promoción y Asesoramiento Industrial; ingeniero Mateo Gómez Moreno, técnico de los parques industriales; representantes técnicos de los municipios y otros funcionarios. También estuvo presente el comisionado municipal de General Alvear, señor Haroldo Omar Felizia.

En primer término, el titular de la Dirección de Industrias anunció a los presentes que en breve tiempo se procederá a la confección del decreto nacional regional para las áreas de San Juan y Mendoza, modificatorio del decreto Nº 922/74 de carácter transitorio, que fue elaborado desde la Capital Federal con un criterio que no satisfacía los intereses de la provincia de Mendoza.

Con tal motivo viajarán a la provincia de Mendoza, autoridades de la Secretaría de Estado de Desarrollo Industrial, a partir del 20 de marzo del corriente, gracias a las gestiones realizadas en la Capital Federal por el subsecretario de Industria, Comercio y Minería, licenciado Gustavo Adolfo Kaül, quien se entrevistó con el director de Regionalización, a tales efectos.

El citado decreto permite la aplicación efectiva del sistema nacional de promoción industrial. En el mismo, se incluirá un listado de las industrias que cada región considere prioritarias y se determinarán las áreas que recibirán promoción prioritaria, de acuerdo al criterio que sustente la provincia. "Con esto —expresó el doctor Ferrer— se va a suplantar, para la provincia de Mendoza, la zonificación existente dispuesta por el decreto nacional Nº 922/74, de carácter transitorio, y se incluirá a la provincia de San Juan". Con tal motivo, el director de Industrias solicitó a los municipios la participación activa en este asunto y les pidió el envío de un informe con las aspiraciones comunales en lo que se refiere a las necesidades prioritarias industriales, a fin de incluirlas en el decreto a confeccionarse, dándoles la ubicación prioritaria necesaria para lograr la promoción industrial correspondiente.

Posteriormente, citó la posición de algunos departamentos en la planificación de instalación de parques industriales, como por ejemplo San Rafael, quien solicitó asesoramiento sobre el aspecto jurídico en un parque industrial, "lo que demuestra —dijo el doctor Ferrer— que ya poseen todo un plan preconcebido". Finalmente los instó a trabajar arduamente dadas las interesantes posibilidades presentadas, tras lo cual informó que se había constituido una mesa permanente a fin de evacuar consultas sobre la materia.

Luego, se trató el orden del día en la que se incluyó la lectura del acta confeccionada en la última reunión, para continuar con la revisión de las disignaciones provinciales. Finalmente se abocaron a la tarea de determinar la posición departamental dentro del cronograma de tareas propuesto, como son la exposición de los trabajos realizados hasta la fecha respecto al estudio de factibilidad de los parques industriales, sugerencias en los planes de trabajo y aclaración de conceptos sobre todo lo que hace a un parque industrial, emisiones que demostraron el interés de las comunas en la materia.

Jurará hoy el juez civil de Rivadavia

Hoy, a las 11, en la sala de acuerdos de la Suprema Corte de Justicia, el presidente del Tribunal, doctor Carlos Ruiz Villanueva, tomará el juramento de ley a la jueza del Tercer Juzgado en lo Civil, Comercial y Minas de la tercera circunscripción judicial, con asiento en la ciudad de Rivadavia, doctora Mary Inés Roselló de Simoli, quien asumirá mañana 11, a las 11.30 en aquella ciudad.

También se tomará juramento al secretario del Juzgado, señor Francisco Daniel Simón, secretario del juzgado de Primera Letrado de Rivadavia, señor Abdón Zarzar y a otros funcionarios.

Acto en Rivadavia

Mañana se trasladará a la ciudad de Rivadavia el presidente de la Suprema Corte, doctor Ruiz Villanueva, en compañía de los miembros del Tribunal y el procurador general.

En el local que ocupa el Juzgado Civil, Comercial y Minas, ubicado en avenida España primer piso, de un edificio de la Municipalidad departamental cedido gratuitamente por la comuna, tendrá lugar a las 11 la ceremonia de inauguración del tribunal y su habilitación. El cura párroco de Rivadavia bendecirá el local y luego hablará de la palabra el titular de la Suprema Corte, doctor Ruiz Villanueva. Concurrirá el comisionado municipal, autoridades civiles, militares y eclesiásticas de la zona.

El nuevo tribunal, que viene a llenar una sentida necesidad en la zona fue creado por ley 4033, promulgada con fecha 4 de julio de 1974, el que no pudo ser habilitado con anterioridad por razones presupuestarias. Autor del proyecto fue el doctor Félix Baztán, en ese entonces senador por el departamento de Rivadavia.

Dieron el detalle de los créditos para la cosecha

El Instituto Nacional de Vitivinicultura suministró un detallado informe, originario —dice— de una comunicación oficial del Banco Central, sobre los redescuentos (créditos) otorgados al Banco de la Nación para hacer frente a la financiación de la cosecha 1976. Los créditos, expresa, totalizan $ 240.000.000.000 %.

El detalle es el siguiente:

"Asignar al Banco de la Nación Argentina un límite de redescuento de $ 2.400.800.000 (dos mil cuatrocientos millones ochocientos mil pesos) con destino a coadyuvar al financiamiento de las necesidades derivadas de la recolección, acarreo y elaboración de uva del ciclo 1976.

"Los préstamos que se afecten a los márgenes asignados por la presente resolución se ajustarán a las siguientes condiciones básicas:

Beneficiarios: Viñateros en general con o sin bodega. Cooperativas de viñateros y Bodegas y Viñedos Giol y C.A.V.I.C.

"A viñateros cuya producción sea de hasta 1.000 quintales, cooperativas de viñateros y Bodegas y Viñedos Giol E.E.I.C. y Corporación Agro Económica Vitícola, Industrial y Comercial (C.A.V.I.C.).

"Recolección: hasta $ 54.00 por quintal. Acarreo a bodega: hasta $ 0.80 por quintal y por kilómetro. Elaboración (uva propia exclusivamente) y alquiler de vasija tanto en bodega propia como en bodega de terceros, hasta $ 53,60 por quintal. Plazo: pagaderos en cinco cuotas bimestrales del 20% cada una, con ajuste al siguiente calendario: 1ª cuota, el 1º de febrero de 1977; 2ª, el 1º de abril de 1977; 3ª, el 1º de junio de 1977; 4ª, el 1º de agosto de 1977; 5ª, el 1º de octubre de 1977.

"A viñateros cuya producción total sea de más de 1.000 quintales. Recolección: hasta $ 40.50 por quintal. Acarreo a bodega: hasta 0,60 por quintal y por kilometro. Elaboración: (uva propia exclusivamente) y alquiler de vasija tanto en bodega propia como en bodega de terceros: hasta $ 40,20 por quintal.

Plazos. A viñateros cuya producción total alcance hasta 3.000 quintales: pagaderos en cuatro cuotas bimestrales del 25% cada una, con ajuste al siguiente calendario: 1ª cuota el 1º de febrero de 1977; 2ª cuota el 1º de abril de 1977; 3ª cuota el 1º de junio de 1977 y 4ª cuota el 1º de agosto de 1977.

"A viñateros cuya producción total supere los 3.000 quintales: pagaderos en tres cuotas bimestrales de acuerdo con la siguiente escala: 1ª cuota del 30%, el 1º de febrero de 1977; 2ª del 30%, el 1º de abril 1977 y 3ª del 40%, el 1º de junio de 1977".

En estos préstamos, el Banco de la Nación Argentina y los bancos provinciales deberán coordinar su acción a efectos de evitar la duplicidad del apoyo crediticio.

Por el uso de los fondos habilitados, así como por los préstamos que se acuerden con imputación a los mismos, serán de aplicación las siguientes tasas de interés anual: Zona I - II y III, tasa de redescuento 40%; tasa de interés sobre préstamos afectables 48%. Zona IV, 37% redescuento; 45% afectables.

Señalar al banco que la asignación dispuesta reviste el carácter de máxima asistencia y que deberá ser complementada con la acción que debe llevar a cabo mediante la afectación de fondos que tiene asignados para cartera general y para pequeñas y medianas empresas.

Políticas

Unión Cívica Radical

Línea Nacional. — El presidente de la junta promotora de Capital, señor Aldo Bianco, convocó a los miembros de la mesa directiva, a presidentes y secretarios generales de las juntas de cada sección, a afiliados y simpatizantes del movimiento, a la reunión que se efectuará hoy a las 21.30 en Clark 442, ciudad. Serán tratados temas de importancia referidos a afiliación y marcha del movimiento en cada una de las seccionales que conforman la Capital.

hay productores que ya comenzaron a ganar plata fuerte.

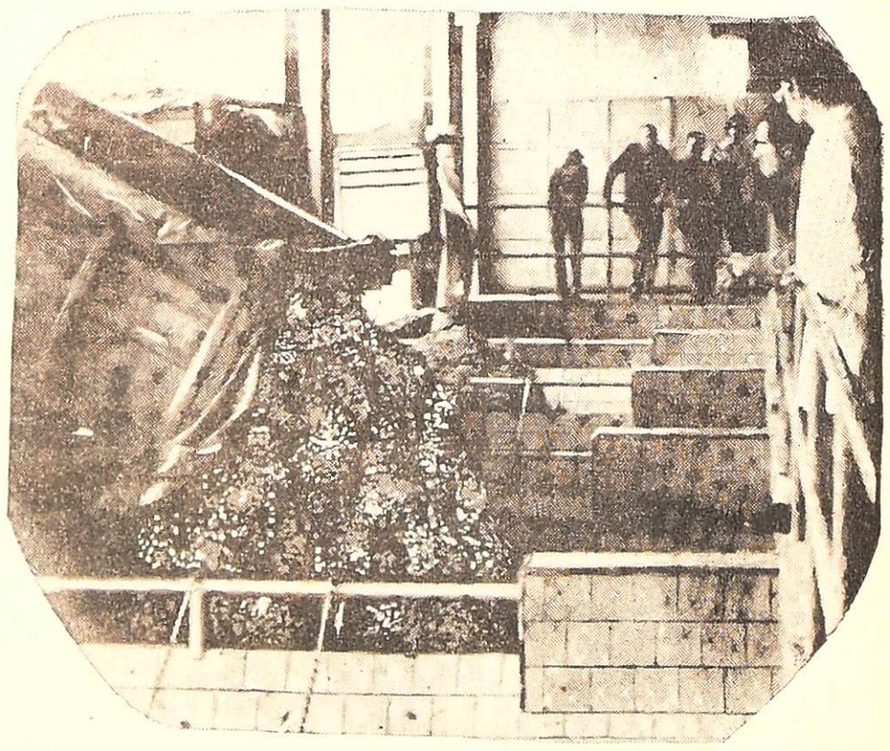

LOS QUE INVIRTIERON SU UVA EN GIOL.

El lunes 8 de Marzo de 1976, todos los productores que cerraron contrato de venta con Giol, comenzaron a ganar plata fuerte. Empezamos a elaborar.

GIOL

Confíe en Giol...Giol es Suya.

Comienzan mañana los festejos centrales de la Vendimia 1976

El Baile de las Reinas se hará en Andes Talleres

Se iniciarán mañana los actos centrales de la Fiesta Nacional de la Vendimia 1976, que tendrán su momento culminante el sábado en horas de la noche, con la elección y coronación de la nueva soberana nacional de la Vendimia en el anfiteatro Frank Romero Day.

El Baile de las Reinas, el tradicional festejo que organiza el Círculo de Periodistas de Mendoza con el auspicio de la Dirección Provincial de Turismo, abrirá el programa oficial de actos. Se realizará mañana, a partir de las 22, en las amplias instalaciones de Andes Talleres Sport Club, sito en Libertad y Belgrano, de Godoy Cruz.

Asistirán al popular festejo todas las soberanas departamentales, acompañadas por sus cortes de princesas, Teresa Beatriz Ripoll, actual Reina Nacional de la Vendimia, presidirá la reunión, en la que se desempeñará como anfitriona la soberana de la Capital, recientemente electa, señorita Alicia del Rosario Callejas.

Las soberanas y sus cortes se ubicarán en el recinto cubierto que posee la entidad deportiva. Cada delegación tendrá su mesa reservada para participar del lunch que ofrece el Círculo de Periodistas y al que asistirán también autoridades provinciales, municipales e invitados especiales.

También, y guardando una tradición, serán sorteados entre las reinas, obsequios donados por el comercio, la industria, la banca, diarios, radios y canales de televisión. Será entregado además el premio "Interventor Federal", consistente en medalla de oro, a sortearse entre las reinas departamentales. Dicho premio es otorgado anualmente por el Gobierno de Mendoza.

En el Baile de las Reinas el público mendocino y los turistas que nos visitan tendrán la oportunidad de apreciar por primera vez a todas las bellas soberanas que concurrirán. Para ello la entidad de prensa ha fijado precios accesibles a la población. Los caballeros abonarán $ 60; las damas, $ 30; y los socios del club Andes Talleres pagarán sólo el 50% de esos valores.

Este año la fiesta organizada por la gente de prensa de Mendoza tendrá una modalidad distinta a años anteriores. Se trata de dar mayor agilidad al espectáculo.

El lugar para el lunch tendrá una disposición especial en forma de un gran rectángulo formado en donde ubicarán las reinas y sus cortes para posibilitar una visión de conjunto de las flamantes soberanas vendimiales en este primer encuentro con el gran público mendocino.

El escenario y las amplias pistas estarán intensamente iluminados en colores y en los intervalos del baile, en el escenario principal las bellezas serán presentadas por el animador habitual en esta fiesta, Hugo Alberto Orellano.

En cuanto a las orquestas actuarán conocidos conjuntos que darán ritmo y alegría a la velada.

El viernes

Los festejos proseguirán el viernes. A las 12, en la sede del Instituto Nacional de Vitivinicultura, se brindará un agasajo a las reinas departamentales, a Teresa Beatriz Ripoll, y a la soberana de Capital, Alicia del Rosario Callejas.

La demostración es ofrecida por el organismo estatal, y asistirán también autoridades provinciales y representantes de medios de difusión de todo el país. El ingeniero agrónomo Mario C. D. Ceresa ofrecerá el agasajo a las soberanas.

A las 18, en el parque San Martín tendrá lugar la tradicional ceremonia de la Bendición de los Frutos; y a las 22, comenzará la Vía Blanca de las Reinas, en la que las soberanas departamentales, la reina de Capital, y Teresa Beatriz Ripoll, desfilarán en carruajes por nuestras calles céntricas.

El sábado

El carrusel abrirá los actos del sábado. A las 10, partirá desde la Avenida Las Tipas del parque General San Martín el carrusel de la Vendimia. Recorrerá las calles Emilio Civit, hasta Chile, por ésta a Las Heras, luego a San Martín por donde llegara hasta Colón, lugar en el cual los participantes en el desfile comenzaran a desconcentrarse. El palco oficial estará ubicado frente a los estudios de Radio Nacional.

A las 22, en el anfiteatro Frank Romero Day, comenzará el espectáculo central titulado "Vendimia del agua fecunda", soure libreto de Eugenio Luis Carbonari, y dirección general de Abelardo Vazquez. Finalizada la parte artística se procederá a la elección y coronación de la succsora de Teresa Beatriz Ripoll, Reina Nacional de la Vendimia, electa en 1975 cuando representó al departamento Guaymallén.

El domingo

Los actos centrales de la Vendimia 1976 culminarán el domingo con la realización en el Hipodromo de Mendoza, del Gran Premio Vendimia, que se correrá a las 16. Posteriormente, a las 22, se repetirá en el anfiteatro el espectáculo "Vendimia del agua fecunda".

Folklore en el teatro Pulgarcito

Hoy, a las 21.30, en el teatro Pulgarcito, del parque General San Martín, se realizará un festival folklórico como cierre de las Jornadas Culturales Pre-Vendimia, que organizó la Subsecretaría de Cultura por intermedio de la Dirección de Acción Cultural.

Actuarán, entre otros, los conjuntos folklóricos "Los Pueliches", la Peñita Nihuil, Juan Carlos Lisardi, Guillermo Murúa, Golondrina Ruiz y Anselmo Mendoza. Actuará como animador Rodolfo Ricolfi. Asistirán también al espectáculo las reinas departamentales y autoridades de las comunas.

Prosigue hoy la venta de entradas para el sábado

En la sede de la Dirección Provincial de Turismo, San Martín 1143, de ciudad, proseguirá a partir de las 8 de hoy la venta de entradas para el espectáculo central de la Fiesta Nacional de la Vendimia que tendrá lugar el sábado, desde las 22, en el anfiteatro Frank Romero Day, del parque General San Martín.

En la víspera se inició la venta de esas entradas. Mucho público formó cola para adquirir ubicaciones en el anfiteatro. Turismo puso en venta 19.000 localidades. Hasta el mediodía de ayer se habían vendido 13.000 ubicaciones. En horas de la tarde estaban agotadas las localidades de los sectores centrales C, D y E, numerados, y K, L y M, sin numeración. Hoy seguirá la venta de las entradas disponibles para los sectores A, B, F y G, numerados, de $ 200, y H, I, J, N, O y P, sin numerar, de pesos 50.

Para el domingo

Mañana comenzará la venta de las entradas pr el acto de la repetición del espectáculo central, que se hará el domingo venidero.

En Turismo, de 8 a 12 y de 17 a 22, se expenderán entradas con los siguientes precios: sectores P, O, N, J, I y H, $ 30; M, L y K, $ 50; G, F, B y A, $ 100; y E, D y C, $ 150

Fue agasajada ayer la reina de la Capital

En el salón de sesiones del rectorado de la Universidad Nacional de Cuyo fue agasajada ayer con un vino de honor la recientemente electa reina de la Vendimia de la Capital, señorita Alicia del Rosario Callejas. La soberana es empleada en la Escuela de Teatro de la UNC, y obtuvo el título en representación del Sindicato del Personal no Docente de la casa de estudios.

Presidió la demostración el rector de la UNC, profesor Otto Herbert Burgos, a quien acompañaban los decanos de las facultades de Ciencias Agrarias, profesor Manuel Campos; y de Ciencias Políticas y Sociales, licenciado Héctor María Balmaceda; y otros funcionarios de la UNC.

El rector de la UNC destacó que se complacía el hecho de que por primera vez se presentara a la elección de la reina de la Capital una representante de la Universidad Nacional de Cuyo. La soberana recordó aspectos de la noche en que fue electa, y agradeció el agasajo y la colaboración que recibió de los dirigentes del sindicato a que representa.

El autor del libreto hizo una petición

El profesor Eugenio Luis Carbonari, ganador del concurso de libretos para el espectáculo vendimial 1976, organizado por la Dirección de Turismo, emitió un comunicado en el que expresa que, "en su afán de colaborar con la prensa para poder seguir el mejor desarrollo del acto central, informa que pueden retirar copia del libreto original de la escribanía Elisa De Nadal, 9 de Julio esquina San Lorenzo, de Ciudad".

Agrega además el comunicado que "ante la posibilidad de no poder conseguir entradas para presenciar la puesta en escena del libreto ganador, ruega al jurado interviniente en la selección de libretos, juzgue si responde al espíritu con que lo creara el autor, de acuerdo a la tradición y normas legales que establece ARGENTORES y el Registro Nacional de la Propiedad Intelectual".

Sesión inaugural de la VI Convención de Gerentes Generales de Bancos de Provincia.

Convención de gerentes de Bancos de provincia

Se realiza en la sede del Banco de Mendoza

En el edificio de Gutiérrez y San Martín del Banco de Mendoza, se inauguró la "VI Convención de gerentes generales de Bancos de Provincia", a la que concurrieron gerentes generales de 22 bancos provinciales oficiales y de 3 bancos oficiales adherentes. La reunión inaugural fue presidida por el presidente del Banco de Mendoza, doctor Rafael César Tabanera, quien pronunció el discurso de bienvenida a las delegaciones. Estuvieron presentes los miembros del directorio; el gerente general adjunto, señor Julio E. Horak; presidentes de bancos de provincia; gerentes generales y funcionarios de bancos de provincia; gerentes generales y funcionarios de bancos provinciales y los directores del Banco Central, doctor Luis Sibecas y licenciado Emilio Moreta.

Luego del discurso, se procedió a la designación del presidente y del secretario de la convención, cargos que recayeron en el gerente general adjunto del Banco de Mendoza, señor Horak y del presidente del Banco del Chaco, señor Seferino Aurelio Geraldi, respectivamente; luego se presentaron las ponencias y la documentación.

Estas convenciones se realizan anualmente, organizadas por la Asociación de Bancos de Provincia de la República Argentina, previo a la asamblea anual de la entidad, para coordinar la acción respecto de aspectos operativos; instrumentar la relacin con corresponsalías; con el Banco Central y problemas como necesidades de crédito, aumentos al máximo de la línea de redescuentos generales; financiación de bienes, etc.; y en el caso de esta convención, todas las ponencias referentes a sistemas operativos de los bancos y gestiones a realizarse ante el Banco Central, relacionadas con la política crediticia. Como esta convención no tiene facultades ejecutivas, las ponencias aprobadas pasarán para su consideración, al Consejo de Bancos de Provincia de la asociación mencionada.

El lunes fueron recibidas las delegaciones y agasajadas con una cena que se realizó en el Mendoza Tenis Club, acto que estuvo revestido de sencillez pues no se pronunciaron discursos ni se aplicó ningún protocolo. Asistieron los delegados con sus respectivas esposas, las que son objeto de atenciones especiales, con visitas y viajes a distintos lugares de interés general de la provincia.

Las sesiones continuarán hasta hoy. Mañana se realizará el acto de clausura y se continuará hasta el domingo con visitas generales en nuestra provincia, concurrencia a la Fiesta Central de la Vendimia y viaje ese mismo domingo a Chile.

Discurso

Al dejar inaugurada la sesión, el doctor Tabanera dijo a los presentes:

"En nombre del directorio del Banco de Mendoza, de la gerencia general y en el mío propio, tengo el alto honor de dar a ustedes la más cordial bienvenida a nuestra provincia y desearles una amable estada en esta tierra del sol y del trabajo, que tiene el privilegio de haber sido la bien amada de nuestro heroe máximo el general San Martín.

"Durante las jornadas en que se cumplirá la VI Convención de gerentes generales de bancos de provincia de la República Argentina, se analizará y estudiará un denso temario que está relacionado con problemas de orden operativo de nuestras entidades, la prestación de un mejor y eficiente servicio al público, la rentabilidad de las mismas y en especial la contribución al desarrollo y progreso de la Nación y solución de sus problemas.

"Sin duda alguna que es dable esperar de esta reunión resultados positivos tan provechosos como los obtenidos en anteriores convenciones, lo que redundará en beneficio de la eficiencia y estabilidad de los bancos miembros de la asociación y por extensión a todo el sistema bancario argentino.

"No resulta ocioso señalar que se espera de los señores convencionales las iniciativas y sugerencias que permitan la mejor labor del área bancaria.

"Con ello cumplirán el imperativo que esta hora y la excma. señora presidente María Estela Martínez de Perón señala a cada argentino, dar de sí lo mejor en pro del progreso general, y si cada uno cumple cabalmente esa obligación en la parte que le compete contribuirán a solucionar las graves contingencias que afronta nuestra patria.

"Las ponencias que sean aprobadas en esta convención serán adoptadas por la Asociación de Bancos de Provincia y elevadas al Banco Central e influirán en la toma de decisiones que corresponda.

"En síntesis, todos nos beneficiaremos con los resultados de las deliberaciones de estas reuniones en las que se pondrán de manifiesto la elevada capacidad y experiencia de los señores gerentes generales los que se enriquecen aun más con el intercambio de opiniones y conocimientos.

"El líder de los argentinos general Juan Domingo Perón expresó al sancionarse la reforma bancaria: "Se ha adoptado una solución original que pone a cubierto al país de cualquier predominio o desvío en la concentración del dinero y en la distribución del crédito de grupos capitalistas fuertes que pueden anteponer su interés al de la colectividad. No se ha teorizado, se ha tenido en cuenta la experiencia de pueblos de avanzada cultura económica y de tradición arraigada que se vieron perturbados por organizaciones financieras altamente concentradas y muy vinculadas a las clases directivas sin preocuparse del interés social de su función, dando lugar a reacciones más drásticas que las operadas en la Argentina".

"La distribución del crédito debe inspirarse en la doctrina justicialista para que el mismo esté al servicio de la comunidad y contribuya al bienestar de la misma, defienda a la pequeña y mediana empresa, fomente y asista oportunamente a la producción agrícola al igual que a la industria, la ganadería y minería, sin olvidar la construcción de viviendas económicas y el decidido apoyo a todo esfuerzo serio y capacitado de exportación, impulse en fin el desarrollo armónico de todo el país.

"Los señores convencionales deberán estar atentos a los requerimientos económicos y financieros de cada zona y ser intérpretes de esas necesidades ante el Banco Central, estableciendo las prioridades para lograr un equilibrado aporte a cada sector.

"La opinión de todos los bancos unidos en la Asociación gravitará decisivamente en las

(Pasa a la Pág. 7, Col. 4ª)

Ingresaron 7 mendocinos a Escuela Naval

La Delegación de Incorporación Naval Mendoza informó que durante una lucida ceremonia realizada en la Escuela Naval Militar, de Río Santiago, que presidió el director de ese instituto con la asistencia de la plana mayor, profesores y familiares, se procedió a la incorporación de los cadetes navales. 109 lo fueron al cuerpo de combate y 64 al cuerpo profesional, escalafón intendencia.

Entre los nuevos cadetes figuran los mendocinos José Jorge G. Bauos, Arturo Roland Berazategui, Otto Carlos Arnold, Carlos Alejandro Marín, Daniel Enrique Manen, Raúl Enrique Lucero y Ricardo Alfredo Garde, que lo hicieron al cuerpo de combate.

FOTOS CARNET
FOTO ALADINO
EN SU NUEVO LOCAL
San Juan 1392 - Tel. 2182
1|12|F|P

FRIGORIFICO DON PEDRO S.R.L.

JAMON COCIDO 1ª calidad, por pieza, el Kg.	$ 199,00
QUESO SIN CASCARA el Kg.	$ 72,00
PALETA COCIDA por pieza, el Kg.	$ 110,00
QUESO FUNDIDO el Kg.	$ 79,00
DULCE DE LECHE en vasos de ½ kilo	$ 32,00
QUESO CUARTIROLO el Kg.	$ 48,00

VENTAS POR MAYOR Y MENOR.
SALTA 1384-Tel. 259376 - Mza.
10|3 F 5315|10

NECESITAMOS NUEVOS MITOS

Esta valiosa expresión de autoridad espiritual va muriendo. Sin embargo, el ser humano no superará su dependencia de ellos, mientras tenga temores y esperanzas:
Lea este revelador artículo de Selecciones de Marzo, la revista-libro:

máquinas registradoras
Hasler

La caja sencilla para almacenes, farmacias, y ferreterías con múltiples ventajas.-
Sumadora de partidas - cálculo de descuentos - control de los pagos y de las ventas a crédito, lecturas de totalizador y reposiciones a cero, impresión sobre el ticket y cinta de control.-

DISTRIBUIDORES EXCLUSIVOS
EN MENDOZA, SAN JUAN Y SAN LUIS:
FEMENIA y Cía.
MAQUINAS Y MUEBLES DE OFICINA
9 DE JULIO 1087 — TEL. 248325 — MENDOZA
SGTO. CABRAL 1747 — TEL. 216658 — LAS HERAS — MZA.
BALCARCE 37 — TAL. 22766 — SAN MARTIN — MZA.

hoy más que nunca, es conveniente comprar en Gigante

GRAN LOTE
de camisas para dama, algodón liso y estampado, T. 42/52
$ 250

VESTIDOS
y BATONES en algodón, manucrón, jersey nylon, variedad de estampados, T. 44/60
$ 290

PAGUE MENOS EN GIGANTE
MENDOZA

• Por la libertad de Piccinini.
• Por 800.000 $m/n de aumento y paritarias libres.
• Por el cese de la represión y la libertad de los presos políticos.
• Por elecciones inmediatas, libres y sin proscripciones.
• Por la unidad de las fuerzas obreras y populares.

Respuesta
Organo oficial del
MOVIMIENTO SOCIALISTA REVOLUCIONARIO

LEA EN EL Nº 3:
▪ Contragolpe del Congreso? ▪ Aguila Saint: Los chocolates amargos
▪ Chile: cruje el régimen ▪ AAA: el terror Blanco
▪ Piccinini: Cómo se inventa un proceso ▪ Coordinadora de BS. AS.

Aparece el 1ro. y 3ro. miércoles de cada mes

AVISOS FUNEBRES

SEPELIOS

✝ **LUIS BARRANCO VAQUER**
Q. E. P. D.
Falleció el 9-III-1976
C.A.S.R. y B.P.

Su esposa: Angela Luisa Fico; hijos: Luis Angel y Nelly Alicia; hijos políticos: Milagros del Carmen Gil Suarez y Osvaldo Alejandro Masini, nietos: Susana Beatriz Yañez, Luis Alberto y Patricia Cecilia Barranco; hermanos políticos, su futuro nieto político, Pepe Flores, tios, primos, sobrinos, nietos, bisnietos y demas deudos, participan su fallecimiento e invitan al sepelio hoy a las 11, en el cementerio de Capital. Casa de duelo: 9 de Julio 1230, 3er. piso, depto. D. Ciudad. Servicio: Cochería San Miguel. 10|3|C|422|10|3

✝ **LUIS BARRANCO VAQUER - Q.E.P.D. - Falleció el 9-III-76.** - Sus sobrinos: María del Carmen Barranco de Bravo, Luis P. Barranco, Margarita Barranco y Carmen E. de Barranco, sus sobrinos nietos: Mabel Bravo de Torelli, Enrique Torelli (ausentes), Mercedes Barranco de Abraham, Juan Carlos Abraham, Juan Carlos Barranco, Norma Alvarez de Barranco, José Luis Barranco, Olga Calza de Barranco, Cristina Barranco, Margarita Bravo de Zarco, Luis Zarco y Graciela Barranco, participan su fallecimiento e invitan al sepelio de sus restos. 10|3|C|369|10|3

✝ **LUIS BARRANCO VAQUER. - Q.E.P.D. Falleció el 9-III-76.** - Sus sobrinos: María Carmen Fecoz de Barranco, Susana Graranco y Flia. y José Luis Barranco y Flia., y José Luis Barranco y señora participan su fallecimiento e invitan al sepelio de sus restos. 10|3|C|213|10|3

✝ **LUIS BARRANCO VAQUER. - Q.E.P.D. Falleció el 9-III-76.** - Sus sobrinas: María Pilar Lasanta de Rosas e hijos, Andrea Lasanta de Martin e hijo, participan con profundo pesar su fallecimiento e invitan al sepelio de sus restos. 10|3|C|427|10|3

✝ **LUIS BARRANCO VAQUER - Q.E.P.D. - Falleció el 9-III-76.** - Osvaldo, Oscar, Dante y Amanda Robert, Héctor R. Robert y familia, Helios W. Robert y familia y Alcione S. Robert y familia, participan profundamente conmovidos el fallecimiento del querido tio Luis y que sus restos serán inhumados hoy en el cementerio de la Capital. 10|3|C|391|10|3

✝ **LUIS BARRANCO VAQUER - Q.E.P.D. - Falleció el 9-III-76.** - Sus sobrinos Francisco Miguel Campanello, Ana Tornesi de Campanello e hijo, participan con hondo pesar su fallecimiento. 10|3|C|396|10|3

✝ **LUIS BARRANCO VAQUER - Q.E.P.D. - Falleció el 9-III-76.** - Su hermano político Amadeo Fico, sus sobrinas María Luisa Fico de Báez e hijos y Rosario Nelhe Fico, participan con profundo dolor su fallecimiento. 10|3|C|379|10|3

✝ **LUIS BARRANCO VAQUER - Q.E.P.D. - Falleció el 9-III-76.** - Su hermana política Laura María Fico de Tornesi, sus sobrinos Luis Grimaldi, Angela Tornesi de Grimaldi, Luis Lama, sobrinos nietos Danilo Fernandez, Vilma Grimaldi de Fernandez y Estela Arragallo de Grimaldi, participan con profundo dolor su fallecimiento. 10|3|C|396|10|3

✝ **LUIS BARRANCO VAQUER - Q.E.P.D. - Falleció el 9-III-76.** - Gerardo García Bauer y familia, participan el fallecimiento de su dilecto amigo e invitan al sepelio de sus restos. 10|3|C|359|10|3

✝ **LUIS BARRANCO VAQUER - Q.E.P.D. - Falleció el 9-III-76.** - Sus sobrinos Juan Tornesi, Hilda N. Peluc de Tornesi e hijos, participan con profundo dolor su fallecimiento. 10|3|C|266|10|3

✝ **LUIS BARRANCO VAQUER - Q.E.P.D. - Falleció el 9-III-76.** - José Ricardo Báez y familia y Miguel Fornabaio y familia, participan con pesar su fallecimiento e invitan al sepelio de sus restos. 10|3|C|332|10|3

✝ **LUIS BARRANCO VAQUER - Q.E.P.D. - Falleció el 9-III-76.** - Angel Campos y familia participan con profundo dolor su fallecimiento e invitan al sepelio de sus restos. 10|3|C|333|10|3

✝ **LUIS BARRANCO VAQUER - Q.E.P.D. - Falleció el 9-III-76.** - Roque Segura y familia y Alfredo Gómez y familia, participan con profundo dolor su fallecimiento e invitan al sepelio de sus restos. 10|3|C|341|10|3

✝ **LUIS BARRANCO VAQUER - Q.E.P.D. - Falleció el 9-III-76.** - El Hospital Español de Mendoza participa el fallecimiento del padre de su vocal suplente D. Luis Angel Barranco, e invita al sepelio de sus restos. 10|3|F|53238|10|3

✝ **LUIS BARRANCO VAQUER - Q.E.P.D. - Falleció el 9-III-76.** - Sus amigos de siempre: Julio Casas Mayorga y señora, Juan Tobalanca y señora, Antonio Pérez y señora, Juan Albergante y señora, Arturo Master y señora, Conrado González Feltrup y señora, Carmen de Olmedo, Magdalena de García, María de Vera Sales, Nina de Blas, Rosario de Díaz, Nelia Calderón y Gabriela Guevara, participan con gran pesar el fallecimiento de su buen amigo don Luis, e invitan al sepelio de sus restos. 10|3|F|53240|10|3

✝ **LUIS BARRANCO VAQUER - Q.E.P.D. - Falleció el 9-III-76.** - El "Circulo de Amistad" participa el fallecimiento del esposo de su querida socia, señora Angela Fico de Barranco y ruega una oración en su memoria. 10|3|F|53240|10|3

✝ **LUIS BARRANCO VAQUER - Q.E.P.D. - Falleció el 9-III-76.** - Alfredo Moureu, Luis Antonio Sanjurjo, Evelia Pareja de Elizondo y José Raganato y sus respectivas familias, participan con dolor su fallecimiento e invitan al sepelio de sus restos. 10|3|C|373|10|3

✝ **LUIS BARRANCO VAQUER - Q.E.P.D. - Falleció el 9-III-76.** - Dr. Aarón Bender y familia participan con profundo dolor su fallecimiento. 10|3|C|371|10|3

✝ **LUIS BARRANCO VAQUER - Q.E.P.D. - Falleció el 9-III-76.** - Lorenzo Lucero, Irma Ongay, Eduardo Meljin, José S. García, Nelly Beraldi, Esther Salmeron, Isabel G. de Dapas, Elsa N. de Ceri, Alejandro Lavarello, Eduardo Infante, Eduardo Jardel, Jorge Cáceres y sus respectivas familias, participan el fallecimiento del padre del señor Luis Angel Barranco, e invitan al sepelio de sus restos. 10|3|C|279|10|3

✝ **LUIS BARRANCO VAQUER - Q.E.P.D. - Falleció el 9-III-76.** - Presidente, directores y personal del Banco de Mendoza, participan con profundo pesar el fallecimiento del padre político de su subgerente tesorero de Casa Matriz, Sr. Osvaldo Masini e hijo, participan al sepelio de sus restos. 10|3|F|55152|10|3

✝ **LUIS BARRANCO - Q.E.P.D. - Falleció el 9-III-1976.** - El directorio del Banco Regional de Cuyo S. A., participa el fallecimiento del señor padre de su colega y director señor Luis Angel Barranco e invita al sepelio de sus restos. 10|3|F|53096|10|3

✝ **LUIS BARRANCO - Q.E.P.D. - Falleció el 9-III-1976.** - Funcionarios y personal del Banco Regional de Cuyo S. A., participan el fallecimiento del señor padre del gerente administrativo, señor Luis Angel Barranco e invitan al sepelio de sus restos. 10|3|F|53096|10|3

✝ **LUIS BARRANCO - Q.E.P.D. - Falleció el 9-III-1976.** - Domingo Segovia, José Alberto Vega, Julio Marcelo Fuenzalida, Mario Vázquez, Alberto Anichini, Mazzieri y sus respectivas familias, participan el fallecimiento del padre del señor Luis Angel Barranco e invitan al sepelio de sus restos. 10|3|C|37|10|3

✝ **LUIS BARRANCO VAQUER - Q.E.P.D. - Falleció el 9-III-76.** - Sus amigos: Inés Giménez y flia., Martha Cristina Mesura y flia., Cielo Rosaspina y flia., Mercedes Gallardo de Obredor y flia., Angel Barrera y Sra., participan con profundo dolor el fallecimiento de su querida amiga Katy. 10|3|C|405|10|3

✝ **LUIS BARRANCO VAQUER - Q.E.P.D. - Falleció el 9-III-76.** - Las amigas de su hija Nelly: Teresa M. de Bocco, Melba O. de Serrano, Blanca S. de Alcobendas y Nélida B. de Cocuzza, participan con profundo dolor el fallecimiento de su querido padre. 10|3|C|410|10|3

✝ **LUIS BARRANCO VAQUER - O.E.P.D. - Falleció el 9-III-76.** - Sara Camba de Casagrande, Graciela Muria y Rosa Puig, participan con pesar su fallecimiento. 10|3|C|404|10|3

✝ **LUIS BARRANCO VAQUER - O.E.P.D. - Falleció el 9-III-76.** - El Consorcio Edificio Emperador II, participa con profundo pesar el fallecimiento del señor padre del consorcista Luis Angel Barranco e invita a acompañar sus restos al cementerio de la capital. 10|3|C|402|10|3

✝ **LUIS BARRANCO VAQUER - O.E.P.D. - Falleció el 9-III-76.** - Agustín Flores, José Agustín Flores Cáceres, Norberto Olegario Pardo y familia, participan con profundo dolor su fallecimiento. 10|3|C|417|10|3

✝ **LUIS BARRANCO VAQUER - Q.E.P.D. - Falleció el 9-III-76.** - Honorio Cavagnaro y familia participan su fallecimiento e invitan al sepelio de sus restos. 10|3|C|422|10|3

✝
BLANCA EDITH SUAREZ DE MELLADO (Katy)
Q. E. P. D.
Falleció trágicamente el 8-III-1976.

Su desconsolado esposo: Roberto Hugo Mellado, sus hijos: Carlos Alberto, Hugo Roberto y Alejandra Marcela; su padre político: Luis Mellado; sus hermanas: Celina S. de Monserrat, Matilde S. de Biotta, María del Carmen S. de Gutiérrez; sus hermanos políticos Luis Mellado, Delia M. de Lana, Celia M. de Franks; Julio F. Biotta; Ramón Gutiérrez; tios, primos, sobrinos y demás deudos, participan con profundo pesar su fallecimiento e invitan al sepelio de sus restos, hoy a las 10 horas, en el cementerio de la Capital. Casa de duelo: Rufino Ortega Nro. 400, 1er. piso, Dpto. 3. Ciudad. 10|3|C|238|10|3

✝ **BLANCA EDITH SUAREZ DE MELLADO (Katy). - Q.E.P.D. Falleció trágicamente el 8-III-1976.** - Sus hermanos: Julio F. Biotta y Matilde Suárez de Biotta, sus sobrinos: Julio Abelardo, Nicolás Enrique, Pablo Darío y María Teresa Ruiz Suárez de Biotta, participan con profundo dolor su fallecimiento e invitan al sepelio de sus restos. 10|3|C|238|10|3

✝ **BLANCA EDITH SUAREZ DE MELLADO. - Q.E.P.D. - Falleció trágicamente el 8-III-76.** - Sus hermanos: Ramón Gutiérrez y María del Carmen Suárez de Gutiérrez; sus sobrinos: María Eugenia y Claudia, participan con hondo pesar su fallecimiento e invitan al sepelio de sus restos. 10|3|C|244|10|3

✝ **BLANCA EDITH SUAREZ DE MELLADO (Katy). - Q.E.P.D. Falleció trágicamente el 8-III-1976.** - Celina Suárez de Monserrat, Bernardo Monserrat y Amalia Martha Monserrat participan con profundo pesar su fallecimiento e invitan al sepelio de sus restos. 10|3|C|233|10|3

✝ **BLANCA EDITH SUAREZ DE MELLADO (Katy). - Q.E.P.D. Falleció trágicamente el 8-III-1976.** - Guillermo Herbert Lana y flia., participan con profundo pesar su fallecimiento e invitan al sepelio de sus restos. 10|3|C|232|10|3

✝ **BLANCA EDITH SUAREZ DE MELLADO (Katy). - Q.E.P.D. Falleció trágicamente el 8-III-1976.** - Marta Delia Lana de Rodighiero, Jorge Rodighiero y familia participan con hondo pesar su fallecimiento e invitan al sepelio de sus restos. 10|3|C|232|10|3

✝ **BLANCA EDITH SUAREZ DE MELLADO (Katy). - Q.E.P.D. Falleció trágicamente el 8-III-1976.** - Guillermo Luis Lana y familia participan con profundo pesar su fallecimiento e invitan al sepelio de sus restos. 10|3|C|232|10|3

✝ **BLANCA EDITH SUAREZ DE MELLADO. - Q.E.P.D. - Falleció trágicamente el 8-III-76.** - Hijos de Ramón Duek S.C.C., participa con pesar su fallecimiento rogando una oración por su eterno descanso. 10|3|C|338|10|3

✝ **BLANCA EDITH SUAREZ DE MELLADO. - Q.E.P.D. - Falleció trágicamente el 8-III-76.** - Sus amigos: Inés Giménez y flia., Martha Cristina Mesura y flia., Cielo Rosaspina y flia., Mercedes Gallardo de Obredor y flia., Angel Barrera y Sra., participan con profundo dolor el fallecimiento de su querida amiga Katy. 10|3|C|405|10|3

✝ **BLANCA EDITH SUAREZ DE MELLADO. - Q.E.P.D. - Falleció trágicamente el 8-III-76.** - Miguel Eduardo Gabriel y Sra., participan con pesar el fallecimiento de la esposa de su apreciado amigo e invitan al sepelio de sus restos. 10|3|F|47558|10|3

✝ **BLANCA EDITH SUAREZ DE MELLADO. - Q.E.P.D. - Falleció trágicamente el 8-III-76.** - Susana Sainz y familia, participan con profundo pesar el fallecimiento de la esposa del señor Roberto Mellado e invitan al sepelio de sus restos. 10|3|F|47556|10|3

✝ **BLANCA EDITH SUAREZ DE MELLADO. - Q.E.P.D. - Falleció trágicamente el 8-III-76.** - Eugenio Mini y familia participan con profundo dolor el fallecimiento de la esposa de su socio y amigo Roberto Mellado e invitan al sepelio de sus restos. 10|3|F|47556|10|3

✝ **BLANCA EDITH SUAREZ DE MELLADO. - Q.E.P.D. - Falleció trágicamente el 8-III-76.** - El personal de Roberto Mellado, participa con hondo pesar el fallecimiento de la esposa de su principal e invita al sepelio de sus restos. 10|3|F|47556|10|3

✝ **BLANCA EDITH SUAREZ DE MELLADO. - Q.E.P.D. - Falleció trágicamente el 8-III-76.** - Familia Aguirre, participa con profundo dolor su fallecimiento e invita al sepelio de sus restos. 10|3|F|47556

Postergaron para mañana el plenario de la CGT

Fue suspendido anoche el plenario de secretarios generales de la CGT que había sido convocado para las 21 en la sede del gremio gastronómico, a raíz de la urgente convocatoria de los delegados regionales efectuada por el consejo directivo de la central obrera.

El secretario de prensa de la regional Mendoza, Osvaldo Pereyra abrió el plenario, continuación del realizado en la noche del lunes y luego de informar sobre la convocatoria a los titulares de las filiales cegetistas de todo el país para una reunión en la Capital Federal, se decidió pasar a cuarto intermedio hasta mañana a las 21.

Se supo que el delegado regional de la Confederación General del Trabajo, Carlos Arturo Mendoza ya había emprendido viaje a Buenos Aires en automóvil.

Repudio

GENERAL ALVEAR. — Se dio a conocer la resolución adoptada por la C.G.T. y las 62 Organizaciones, tras una reunión convocada para estudiar y analizar las pautas económicas del plan de emergencia nacional. La resolución expresa: "repudiar las medidas adoptadas por entender que una vez más los responsables de todas las cargas y responsabilidades recaen sobre los hogares exhaustos de la economía de los trabajadores; dirigirse por telegrama a la CGT y 62 Organizaciones nacionales, solicitando se convoque con carácter urgente a un plenario nacional de delegados regionales para analizar esta circunstancia". Finalmente dispone que "las regionales se mantienen en sesión permanente, con el fin de evaluar las medidas que pudieran resultar de las distintas reuniones que se realicen a nivel nacional". Firman la resolución Oscar S. Gómez, por la C.G.T. e Hilario Alvarado, por las 62 Organizaciones.

La prórroga en elecciones del Justicialismo

El triunvirato interventor y reorganizador del Partido Justicialista, distrito Mendoza, resolvió prorrogar sin término el plazo fijado para hoy para la presentación de listas de candidatos que intervendrán en los comicios internos del partido.

Dispuso además que una vez levantada la suspensión de términos para el llamado a elecciones internas dispuesta por el Juez Federal de Mendoza, se establecerán las fechas definitivas para la presentación de listas de candidatos, oficialización de éstas y para el acto eleccionario.

La prórroga obedece a lo dispuesto en los autos Nº 1.662 caratulados "Cassia Antonio s/ inclusión en padrones del Partido Justicialista", por los que el magistrado dispuso la suspensión de términos del llamado a elecciones internas.

Se dieron a conocer nuevos valores para la energía eléctrica

El Ministerio de Economía de la Nación dio a conocer los nuevos valores para el costo de la energía a los usuarios de acuerdo con el reajuste aplicado recientemente en las tarifas.

La resolución dispone "fijar para los servicios públicos que presta la empresa del Estado Agua y Energía Eléctrica, dependiente de este ministerio, a partir de la facturación de la energía eléctrica, con fecha de lectura de los medidodes de dicha facturación primero de enero de 1976, o posteriores conforme a las normas de aplicación del cuadro tarifario Anexo 1 y Anexo 2 que forma parte integrante de esta misma resolución".

Señala luego que "a partir de la facturación con fecha de lectura de los medidores primero de febrero de 1976 y de acuerdo con el criterio de facturación establecido en el artículo anterior, se continuará con la aplicación de los reajustes sucesivos y acumulativos del 6 por ciento establecido por la resolución 340/75, de fecha 12 de noviembre, para la facturación mensual; o el que resulte de esta modalidad de aplicación del reajuste mensual para la facturación bimestral sobre el cuadro tarifario anexo 2 y hasta alcanzar el nivel de rentabilidad establecido por el decreto 404/76.

La resolución indica también "mantener para los servicios prestados por centrales de generación independiente, es decir, no alimentadas por sistemas interconectados, en aquellos casos no contemplados específicamente en el cuadro tarifario los siguientes recargos en todos los rubros: 10% para centrales con demandas de 3.000 a 150 Kw. y 15% para centrales con demandas menores a 1.500 Kw.

El artículo 4) de la resolución dispone "autorizar a la Empresa Agua y Energía, independientemente de lo dispuesto en los artículos anteriores, a aplicar un aumento sobre los valores tarifarios emergentes de la presente resolución como compensación de los mayores costos de explotación no contemplados en la misma y en el momento en que estos se produzcan".

Acerca de esta resolución se informó ayer en círculos allegados a la Divisional Cuyo de Agua y Energía de la Nación que las nuevas tarifas a que se refiere la información precedente no han llegado aún a poder de la empresa estatal.

Dispuso paros el sindicato de telefónicos

El Sindicato de Obreros y Empleados Telefónicos resolvió realizar paros de 4 horas por turno los días de hoy y mañana y de 24 horas el viernes 12, en que se atenderán únicamente llamadas de urgencia.

La medida de fuerza se fundamenta en el "inmediato aumento de las escalas salariales; el rechazo de la pretendida aplicación del plan económico de emergencia y ante la falta de definición de la CGT nacional en tal sentido".

Retraso del Trasandino por un temporal

BUENOS AIRES, 9 (NA). — Los pasajeros procedentes de Chile que utilizaron ayer el tren el Trasandino deberán permanecer en Mendoza durante casi 24 horas en espera de la combinación que les traiga a esta capital, pues el otro convoy llegó con gran atraso a consecuencias de un fuerte temporal de nieve en la alta cordillera, según informó el Ferrocarril San Martín.

El informe oficial señala que esos pasajeros tendrían que llegar hoy a las 7.45 aquí a bordo del tren "El Libertador", pero que éste tuvo que salir desde Mendoza sin esperarlos frente al considerable retraso que traía el "Trasandino".

Por esas circunstancias los viajeros procedentes de Chile recién llegarán aquí mañana a las 9 a bordo del tren "El Zonda".

Reuniones de los comités hortícola y frutícola

La subsecretaría de Agricultura y Ganadería del Ministerio de Economía citó al comité hortícola para hoy, a las 10, con el objeto de considerar la resolución Nº 90/76 de la Secretaría de Comercio de la Nación, que fija los siguientes precios mínimos para el tomate con destino a la industria: $ 8,50 para el kilo tipo perita (San Marzano o similar) y $ 8,00 el kilo para el tipo redondo (platense o similar). Se analizará la complementación de esa resolución con las disposiciones provinciales pertinentes.

En cambio, mañana, a la misma hora, se reunirá el comité frutícola para analizar el tenor de la resolución 91/76, de la misma secretaría nacional, que determinó $ 14,50 el valor mínimo para el kilogramo de durazno con destino a elaboración al natural. También se tratará la comercialización de la mañana.

¡GRACIAS!
Espíritu Santo
POR LA GRACIA CONCEDIDA.
H. Z.
10|3|F|53126|10|3

¡GRACIAS!
Espíritu Santo
POR LA GRACIA RECIBIDA
I. L. de Q.
10|3|C|160|10|3

¡GRACIAS!
Espíritu Santo
POR LA GRACIA CONCEDIDA
E. de D.
10|3|C|397|10|3

¡GRACIAS!
Espíritu Santo
POR EL FAVOR RECIBIDO
Chola
10|3|C|421|10|3

¡GRACIAS!
Espíritu Santo
POR LA GRACIA CONCEDIDA
ELIA
10|3|C|078|10|3

¡GRACIAS!
Espíritu Santo
POR EL FAVOR RECIBIDO
J. J. Pérez
10|3|C|071|10|3

¡GRACIAS!
Espíritu Santo
POR LA GRACIA CONCEDIDA
Familia R.
10|3|C|182|10|3

¡GRACIAS!
Espíritu Santo
POR EL FAVOR RECIBIDO
J. J. R.
10|3|C|148|10|3

San Luis

Misa de cuerpo presente en la Catedral.

Inhumaron los restos de una prestigiosa familia

SAN LUIS. — Un cortejo integrado por numerosos vehículos acompañó a los féretros del presidente del Consejo Nacional de Educación, profesor Miguel Quevedo; al de su esposa doña Antonia Renée Sosa Amieva de Quevedo, distinguida dama vinculada a numerosas instituciones de la provincia; y a la hija de éstos, la doctora Deulilia Concepción Quevedo, recientemente recibida y que ejercía en el Policlínico Regional San Luis, joven vida que quedó tronchada pues un futuro promisorio se vislumbraba a través de su actuación profesional, que ejercía como un sacerdocio. La familia pereció en un lamentable accidente de tránsito en la provincia de Mendoza.

Previo al sepelio se ofició una misa de cuerpo presente en la Iglesia Catedral. Al arribo del cortejo fúnebre se encontraban ubicadas numerosas delegaciones escolares que testimoniaban con su presencia el afecto, la consideración y el respeto que supo granjearse el extinto funcionario; también se encontraban representantes de diversas reparticiones de la Provincia; de la Marina de Guerra; docentes y amigos de los desaparecidos. En la homilía, pronunciada por el obispo diocesano, monseñor Juan Rodolfo Laise, se puso de relieve la personalidad del funcionario, de su esposa e hija.

Luego, en el cementerio central, dirigieron la palabra oradores en representación del grupo 1º de julio; de la Juventud del Movimiento Justicialista; una docente de Arizona, donde el señor Quevedo se desempeñó como docente 18 años; del Centro de Investigaciones Folklóricas "Dalmiro S. Adaro", institución a la que también perteneció el fallecido funcionario; de la Asociación de Amigos de San Francisco del Monte de Oro. Todos los oradores rememoraron diversas etapas de quien en vida fuera integrante de esas entidades; la labor desarrollada al margen de la docencia de la que hizo culto y la forma cómo durante la proscripción del Partido Peronista supo sobrellevar "con la dignidad del que sabe que la verdad está de su parte", dijo uno de los disertantes.

El ministro de Gobierno, doctor Audelino Torrontegui, habló en nombre del Poder Ejecutivo.

Comenzó en Giol el Operativo Cosecha

Simultáneamente con la publicación sobre las condiciones crediticias en que se desenvolverá el "Operativo cosecha 1976", Bodegas y Viñedos Giol dio comienzo a esa labor específica con notable afluencia de productores que han suscripto con la empresa estatal casi un tercio del total de los contratos previstos para el corriente año.

En forma progresiva Irán funcionando alrededor de 44 bodegas que Giol ha contratado para la elaboración de aproximadamente 900 quintales y que ubican en las distintas zonas de la Provincia.

El proceso de elaboración comprenderá uvas blancas y tintas, comunes y finas. Las comunes serán recibidas por el sistema de elaboración por cuenta de terceros, en tanto que las especiales provendrán de compras que realizará Giol, estimándose que el total de la molienda alcanzará a 3.700.000 quintales.

En el primer día del operativo, en los lagares de la planta Maipú se recibió la uva de siete camiones y se estima que fue intensa la actividad desplegada en el resto de las bodegas en actividad.

La elaboración en el sur de la Provincia comenzará el próximo lunes. Se estima que este año no habrá demoras en el recepción del producto o sea que se evitará la aglomeración de los vehículos en espera del turno para la descarga en los lagares, cuya recepción se verá asegurada con celeridad a raíz de las mejoras introducidas en los establecimientos. Para el presente operativo la capacidad de vasija es de cuatro millones de hectolitros, mientras que prosiguen las obras de ampliación de vasija de cemento armado que se estima finalizarían entre junio y agosto.

No se han registrado, en este año, según se informa, problemas con la maduración; con la graduación adecuada la empresa estimó en 21 millones de quintales la producción 1976. Se recuerda que en la cosecha pasada hubo demoras debido a factores climáticos adversos que además afectaron el grado alcohólico.

Aún no se ha establecido la fecha de finalización de la cosecha pero salvo contratiempos climáticos no sobrepasará de la última semana de abril.

Existe por otra parte el problema de los cosechadores, pues aunque la paritaria que había fijado el tacho en 7 pesos, fue elevada a 10, según el anuncio del ministro de Economía, doctor Leiva Hita. En cambio el sindicato desea llevarlo a 20 pesos. Según se estima esta situación pone en peligro la normal recolección de la uva, dado que incluso está pendiente la reclamación de los contratistas.

Algunos productores han asegurado la recolección de su cosecha contratando a 10 pesos el tacho, sujeto a reajuste según lo que se disponga por decreto o paritaria.

Se asegura que este año alcanzará volúmenes de proporciones la elaboración por cuenta de terceros dado la curva ascendente inflacionaria, lo que insta a los productores a adoptar previsiones para que la venta del vino en el momento de su comercialización sea compensatoria. Las entidades que agrupan a los viñateros han aconsejado a sus asociados la elaboración en Giol por cuenta de terceros en razón de que es el plan que más los beneficia dado que la empresa no especula y paga los reajustes en forma integra.

Convención de Bancos

(Viene de la Pág. 5)

resoluciones que el Banco Central deba adoptar para atender esos justos reclamos.

"Coinciden estas jornadas de estudio de los señores gerentes generales con la fiesta del trabajo de los mendocinos, la fiesta de la vendimia. En estos días Mendoza se engalana para mostrar a propios y visitantes la alegría de su pueblo, la culminación de un año de esperanzas y su inquebrantable fe en el porvenir.

"Señores, Mendoza que nació al amparo de su estirpe labriega, que templó su espíritu y fortaleció su brazo en la campaña sanmartiniana, que libertó a medio continente, que renació pujante del terremoto que la destruyera en 1861, que padeció en los años treinta la más terrible de las crisis económicas, ha devenido en la brillante realidad que hoy es, merced al tesón, el patriotismo y al afán de progreso que anida en todos sus hijos, nativos e inmigrantes. Y esta Mendoza desea desde su lagar, su chacra, su taller, su fábrica, su escuela, hacer llegar un mensaje de fortaleza, de fe y optimismo y que vosotros seáis portadores de este mensaje a todo el país.

Gremiales

Asociación de Agentes de Propaganda Médica de Mendoza. — La comisión directiva resolvió, de acuerdo con las normas vigentes, convocar a todos los afiliados en condiciones estatutarias a asamblea general extraordinaria para el sábado próximo a las 9, en el local de la asociación, Patricias Mendocinas 703, San José, Guaymallén. Se tratarán y resolverán importantes asuntos vinculados con la marcha de la entidad gremial y sus afiliados.

Sindicatoo de Empleados de la Industria del Vino y Afines. — El gremio ha resuelto otorgar guardapolvos a los hijos de afiliados en edad escolar. Para ello deben pasar por la sede gremial, Avenida Bandera de los Andes 504, San José, dentro de la mayor brevedad posible, a fin de entregar los datos correspondientes de confección.

Sindicato Unidos Petroleros del Estado. — Con motivo del celebrarse el viernes el día del jubilado de YPF, se realizará un almuerzo de camaradería en el camping de Luz y Fuerza, en Bermejo. Los interesados en participar del agasajo deben retirar sus tarjetas sin cargo en San Mrtín 1236 de Godoy Cruz, de 8.30 a 12.30 y 16.30 a 20.30 horas.

Sindicato Unico Provincial de Obreros del Vestido y Afines. — El secretario general convocó a delegados, subdelegados y activistas comprendidos en el convenio nacional Nº 25-75 a la reunión que se realizará mañana a las 20.45, en la sede de 25 de Mayo 2090, ciudad. Se entregarán en la oportunidad copias con el detalle de sueldos y salarios conformados en base al aumento logrado por la federación nacional (FONIVA) y que rigen en todo el país a partir del 1º de enero del año en curso.

CRONICA POLICIAL

San Juan: tres asaltos en pocas horas

SAN JUAN. — Dos asaltos consecutivos se registraron en esta ciudad durante la noche y la madrugada de ayer. El primero ocurrió en la empresa de ómnibus "20 de Junio", cuyas dependencias están ubicadas en Hipólito Yrigoyen esquina Colón, de esta capital. Dos individuos, después de cruzar sin impedimento alguno una extensa playa de estacionamiento y la estación de servicio contigua, llegaron a las oficinas donde tres empleados y uno de los socios, Pedro Gómez, se ocupaban de contar fondos recaudados en los últimos días.

Los asaltantes los amenazaron con armas de fuego, cortaron el teléfono y se apoderaron de la suma de 300.000 pesos. Luego huyeron a pie por avenida Hipólito Yrigoyen hacia el este sin que pudiera dárseles alcance, pues momentos después habían desaparecido.

La policía inició un operativo para dar con los atracadores. Horas más tarde, ya en la madrugada de ayer, algunos desconocidos, presumiblemente los mismos que asaltaron la empresa de ómnibus, penetraron en la casa "Diz", importante negocio de tienda y ropería ubicado en Rivadavia 160. Se desconoce el valor de lo robado. También la policía se ocupó de este caso que se asocia al anterior por diversos indicios.

Un herido

SAN JUAN.— En la madrugada de ayer, en calle Cinco, cerca de calle Mendoza, Pocito, fue asaltado el taxista Raúl Moloins. Este conducía su taxi marca Di Tella, cuando fue detenido por dos individuos no identificados hasta ahora. Como el chofer hiciera algunos movimientos defensivos en el momento en que era asaltado por los desconocidos, éstos le hicieron un disparo con arma de fuego que le hirió en la región maxilar inferior, costado derecho, sin orificio de salida. Fue internado en el hospital Rawson, en tanto personal de la policía investiga el caso.

Asesinaron a 4 policías bonaerenses en un asalto

LA PLATA, 9 (Télam). — Cinco sujetos que perpetraron un asalto a la fábrica "Fliplasto" de Ramallo, asesinaron a cuatro policías bonaerenses e hirieron de gravedad a otro, todos integrantes del cuerpo de guardia del establecimiento, informó la policía.

El hecho tuvo lugar anoche aproximadamente a las 19, cuando los cinco desconocidos, ocupando un automóvil Torino que habían robado en Villa Ramallo, arribaron a la fábrica "Fliplasto" de aquella localidad portando armas de grueso calibre.

Rápidamente los delincuentes irrumpieron en las oficinas de pagadores donde se encontraban de vigilancia los cabos primero Ernesto Marchi y Juan Manteiga; los cabos Enrique del Moro y David Mamberto y el agente Juan Carlos Montivero, todos pertenecientes al numerario de la comisaría de Ramallo.

Los delincuentes dispararon a quemarropa contra los guardianes del orden ocasionando la muerte de Marchi, Manteiga, Del Moro y Montivero y heridas de gravedad al cabo Mamberto.

Tras apoderarse de una fuerte suma de dinero, aún no determinada, los sujetos se dieron rápidamente a la fuga en el automóvil Torino, pero a pocos metros del lugar debieron abandonarlo al detenerse por desperfectos mecánicos.

Tres de los desconocidos consiguieron escapar a pie, en tanto los dos restantes buscaron refugio en un monte lindero a la fábrica asaltada.

Alertadas las autoridades policiales sobre el suceso, se inició un amplio operativo tendiente a capturar a los delincuentes del que también tomaron parte fuerzas militares con asiento en San Nicolás.

Con la ayuda de un equipo electrógeno las fuerzas del orden cercaron el monte donde se habían refugiado los dos delincuentes, pero hasta el momento se desconoce si lograron su captura.

Paralelamente se montaron fuertes dispositivos en rutas y caminos interzonales con el propósito de localizar a los tres sujetos que consiguieron escapar.

El cabo Mamberto, gravemente herido, fue internado en un establecimiento asistencial de la zona donde fue sometido a una intervención quirúrgica y su estado experimentó una leve mejoría.

El velatorio de los policías asesinados por delincuentes comunes en la localidad de Ramallo se realizó hoy en los domicilios particulares de los occisos hasta las 14.

A esa hora los ataúdes fueron trasladados al recinto del Concejo Deliberante de esa ciudad y el sepelio se realizó a las 17, en el cementerio local.

Persecusión sin resultados

LA PLATA, 9 (NA). — Hasta anoche se mantuvo una intensa persecución que finalmente no dio resultados, para lograr la captura de los cinco delincuentes que ayer dieron muerte a cuatro policías e hirieron gravemente a otro, cuando se vieron frustrados en su intento de asaltar una empresa fabricante de plásticos ubicada en Ramallo, sobre la ribera del Paraná.

El tiroteo se produjo anteanoche a las 19.30 en el interior de la fábrica Fliplasto, cuando ingresaron en ella cinco individuos que intentaban apoderarse del dinero que se encontraba depositado en el establecimiento para el pago de los jornales.

Un bombero apaga las llamas que alcanzaron a una prenda de vestir.

Incendio en un local de una galería céntrica

La empleada de un local de la galería "Piazza" resultó con quemaduras, aunque leves, en un principio de incendio declarado alrededor de las 18.30 de ayer.

A esa hora en el local 33, dedicado a la reparación de afeitadoras eléctricas, propiedad del señor Maex Tejada, estalló un foco de incendio como consecuencia de haber tomado contacto con bencina una chispa proveniente de una máquina que era limpiada con ese elemento combustible. Las llamas, debido a la fácil combustibilidad de los artículos y accesorios que se utilizan en la compostura de las afeitadoras, cobraron rápido incremento, alcanzando a la empleada Isolina Sánchez. La joven fue vista salir del negocio con la camisa y parte del pelo en llamas, pero personas que pasaban por el lugar y dueños de otros locales vecinos la auxiliaron prestamente. Con todo resultó con lesiones leves en uno de sus brazos.

El incendio pudo haber tenido otras consecuencias de no haber mediado la decidida acción del personal de servicio de la galería, entre ellos Pedro Quilina, quien penetro al pequeño recinto y atacó el fuego con extinguidores. Minutos más tarde se hizo presente personal de la Dirección Bomberos. Cuando los efectivos especializados se hallaban en el comercio tomando las primeras precauciones, imprevistamente el siniestro recobró incremento, siendo sofocado esta vez definitivamente.

Incendio en un frigorífico

Alrededor de las 17.40 del lunes se produjo un incendio en las instalaciones del frigorífico Mendoza, ubicado en calles Agustín Alvarez y Joaquín V. Gonzalez, Godoy Cruz. Se originó en unos fardos de pasto depositados en los corrales del establecimiento. El fuego fue combatido por una dotación de la Dirección Bomberos, que procedió a trabajar con tres líneas de ataque y elementos de zapa, colaborando en la emergencia personal de la Comuna departamental. Los directivos del frigorífico no realizaron avalúo de los daños.

Instancia conciliatoria en el conflicto de Carbometal

Con motivo de la instancia conciliatoria solicitada por la delegación regional del Ministerio de Trabajo, se reiniciaron ayer normalmente las actividades laborales en la planta productora de carburo de calcio que la firma Carbometal posee en Carrodilla, sobre la ruta nacional 40 Sur.

En el establecimiento se ha producido un conflicto entre las partes obrera y patronal a raíz de un pedido de aumento de sueldo y otras mejoras solicitada por aquella a la que no accedió totalmente la empresa. Este conflicto llegó a sus límites más extremos cuando los trabajadores mantuvieron tomada la fábrica durante el lunes último, medida de fuerza que obligó a Carbometal a apelar al Ministerio de Trabajo el cual dispuso no innovar en el conflicto e invitar a la audiencia de conciliación, la cual se inició ayer, sin que hasta anoche se conocieran los resultados de la misma.

El diferendo se originó unos diez días atrás cuando una delegación del personal solicitó un aumento de sueldo, y además el pago del premio anual de 1975 que se les adeudaría desde 1975, una ayuda escolar primaria de $ 1.000 y el 9,1 por ciento de aumento por sábado inglés. La empresa habría ofrecido un incremento del 10% a cuenta de futuros convenios, un premio de $ 1.000 por obrero para prorratear entre los más eficientes y cumplidores y un subsidio de $ 1.000 por escolaridad para los que tuvieran niños en edad escolar. Esta propuesta habría sido rechazada por los obreros y se comenzó a trabajar a partir del lunes de la semana pasada con quita de colaboración.

Posteriores negociaciones realizadas en el curso de la semana tampoco fructificaron, por lo que el personal tomó el jueves a aplicar la "quita de colaboración". Esta medida representó según un comunicado de la empresa— una postergación de las coladas de los hornos eléctricos. El lunes último, como consecuencia de la inactividad de los hornos y la falta de intervención oficial en el problema se resolvió suspender al personal directamente afectado a hornos, molienda y despachos. A raíz de la instancia conciliatoria, estas suspensiones, que afectan a unos 150 a 200 obreros, quedaron ayer sin efecto. Fueron éstos despidos los que habían motivado la "toma de la fábrica" por parte de los trabajadores.

Entidades de bien público

Rotary Club Mendoza. — Relizará su habitual reunión cena de camaradería hoy a las 21.30 en el salón de los espejos del Plaza Hotel. La charla de fondo la ofrecerá el doctor Ambrosio Gilardi quien hablará sobre "50 años de profesión médica". A las 20 sesionará la junta directiva presidida por su titular ingeniero Mario Federico Negri.

CONSEJO AGRARIO NACIONAL

Ofrecimiento Público de 64 Lotes en la Provincia de Mendoza

Llámase a Concurso Público para la adjudicación de 64 lotes de la Colonia "San Pedro del Atuel", ubicada en Estación Carmensa, Departamento General Alvear, provincia de Mendoza. Las unidades son aptas para la explotación de semillas de especies forrajeras perennes y/o forraje para corte y/o ganadería sobre pasturas implantadas.

PLAZO DE INSCRIPCION

Del 10 de Marzo al 9 de Abril de 1976

INFORMES Y SOLICITUDES

Belgrano 845, Capital; Avellaneda 1807, Córdoba; Pasaje Ceballos 47, Mendoza; Urquiza 872, Paraná, Entre Ríos; Mendoza 1085, Rosario, Santa Fe; Córdoba 1039, Tucumán; Casa de Gobierno, 5º piso, Resistencia, Chaco; Moreno 29, Bahía Blanca, Buenos Aires; Av. Argentina 245, 2º piso, Neuquén; Dirección Agropecuaria de Mendoza; Municipalidad de General Alvear, Mendoza; y en las siguientes Agencias de Extensión del INTA en Mendoza: Luján de Cuyo, Junín, La Consulta, Rama Caída, San Rafael y General Alvear.

10 3 F 10 3 D

MUNICIPALIDAD DEL PUEBLO DE
GODOY CRUZ
PRORROGA
HASTA EL 15 DE MARZO
Sr. Contribuyente:
PAGUE CON EL 15% DE DESCUENTO
Las Tasas por Servicios Municipales del corriente año, sujetas a reajuste. Pague en término y beneficiese.
6|3|F|40287|14|3|A

MARIA ANELA CECCACCI DE MIRASOL

Q. E. P. D. - Falleció el 10-11-1976.

Su esposo, hijos, hijas políticas, nieta, hermanos, sobrinos y demás familiares, agradecen profundamente a sus amigos, vecinos y amistades, ofrendas florales, notas de pésame y telegramas recibidos, a todas aquellas personas que de una u otra forma expresaron sus condolencias y nos han apoyado y reconfortado en tan doloroso momento, asistencia al velatorio y acompañamiento de sus restos y sincera y especialmente a las familias de Actis, Lucero, enfermera Eugenia Fernández, Osvaldo Lucero, familias Rodríguez, Todescat, Perazzoli, Juana de Prussi, Robledo, Agüero, Caballero-Miranda, Cejas, Pascualotto, Dr. Di Bari, comisionado municipal Godoy Cruz y colaboradores Municipalidad y Sindicato Municipal de Godoy Cruz, Tte. Cnel. Horacio A. Parmache, Unidad Básica 41 y club Martín Güemes, escribanía Puebla Serra y familias, por su enaltecida y desinteresada calidad humana, e invitan a la misa que por el eterno descanso de su alma se rezará hoy, a las 19 horas en la parroquia de Nuestra Señora de Fátima, de Godoy Cruz. Favor que agradecerán intimamente.

10 3 C 262 10 3

Declaración de la CGT

(Viene de la Pág. 4)

cando la recesión de la actividad economica.

Las soluciones

Luego de señalar que la recesión provoca una transferencia de ingresos múltiples y regresiva desde los sectores asalariados urbanos y rurales y la pequeña y mediana empresa nacional hacia el sector exportador y financiero, apunta su apoyo hacia el acuerdo entre las partes, caso CGT Nacional y Confederación General Económica.

Y cita las siguientes soluciones, tras reproducir expresiones del Gral. Perón: "1) Consolidar el movimiento nacional justicialista como eje de la conducción del pueblo y la nación Argentina; 2) Reconstruir el frente nacional que quiera convocado por Perón, como base de la unidad nacional y la democracia integrada; 3) Retomar la concertación como método para adoptar las medidas de coyuntura que posibiliten otras soluciones; 4) Reformular y cumplir un programa de reconstrucción y liberación nacional sobre las pautas del Plan Trienal, con objetivos nacionales claros, realistas y revolucionarios; 5) Defender con una acción de gobierno eficiente y consecuente la vigencia plena del sistema institucional argentino; 6) Asegurar la derrota total de la subversión en todos los frentes, especialmente en el económico - social, no permitiendo que políticas equivocadas posibiliten su penetración en esa área. Conscientes de que esto no será posible de lograr sin profundas modificaciones en la Nación, debe cumplirse con el legado y mandato histórico del Gral. Perón, exigiendo claramente el Proyecto Nacional de los Argentinos y construyendo el modelo social capaz de realizarlo. No obstante —añade— se exige con urgencia la defensa de la economía popular y la adopción de rígidas medidas de control de precios y abastecimientos, en la seguridad de que todo lo que se haga en ese sentido será un mero paliativo hasta tanto no se hayan logrado las soluciones exigidas con anterioridad".

Responsabilidad del gobierno

Luego de calificar a la acción del gobierno provincial como "permisiva, ineficiente y liberal —donde detalla cada uno de esos aspectos— enumera la escalada de los precios en la Provincia desde el 1 de enero de 1976.

Los porcentajes son los que siguen: gas en garrafa 35,29 por ciento; leche fluida 43,75 %; tintorerías 80 %; gaseosas 39,53 % (más caro que en Bs. As.); pollos 25 % (cuestan la mitad en Bs. As.); huevos 50 % (cuestan casi la mitad que en Bs. As.); pan 43,75 % (más caro que en Bs. As.); café en grano, más del 100 %; soda en sifones 37 %; playa de estacionamiento 20 % (hay nuevo pedido de aumento); cines 133 %; filet de merluza 81,81 %; alquileres 34,1 %; transporte 100 (hay pedido de aumento); carnes 132 % (se otorgaron 6 aumentos en el período); salarios, 18 %. Se estima —dice luego— que las medidas a aplicar en las tarifas de servicios públicos, tasas, etc., provocarán incrementos superiores al 100 % en todos los productos a partir de marzo del corriente año.

Precios y salarios

La brecha entre precios y salarios, tomando como índice el de un oficial industrial de Capital Federal, tiende a aumentar significativamente. En el período 73-75 los precios aumentan 7 veces, mientras que los salarios solamente 6. El salarial real es un 20 % menor en diciembre de 1975 que en igual mes de 1973.

A nivel provincial se actúa en forma cada vez más creciente con prescindencia de los precios fijados a nivel nacional, sin solicitar autorización previa. La falta total de coordinación entre organismos nacionales y provinciales es notable. La falla se ubica a nivel nacional donde deben tomarse medidas tendientes a lograr la coordinación entre las provincias. (Cita como organismos "asombrosamente ineficaces" a la Dirección Nacional del Azúcar, Junta Nacional de Granos, etc.").

Luego de señalar la urgente necesidad de crear un órgano provincial de abastecimiento y de activar la intervención su participación en rubros claves para limitar la especulación y normalizar el abastecimiento, propone como soluciones los siguientes lineamientos: terminar con la prescindencia actual de los precios que se fijan a nivel nacional; esperar los incrementos a nivel nacional y reclamar cuando estos sean excesivos; tomar como referencia los precios mayoristas de los centros de abastecimiento a nuestra provincia que generalmente son menores a los mercados de Bs. Aires; tomar como referencia precios de compra organismos estatales, ejemplo: Matadero Frigorífico Mendoza; participación en las discusiones de los representantes de la CGT o de los sindicatos de la rama de actividad que solicite aumento; concertar con los sectores empresarios para que acepten absorber un porcentaje de los incrementos en sus costos y exigir autorización expresa para los incrementos en todos los artículos.

"Restructuración del organismo de control de precios, que posibilite una gestión mas estricta y eficiente; organización de un área de investigación y control de canales de distribución y abastecimientos con el objeto de no limitar el control solo a la etapa minorista; organización y ampliación de las delegaciones zona este y zona sur; coordinación con los organismos municipales de control; sistema agil de informaciones; capacitación del personal de las municipalidades; coordinación con el movimiento obrero organizado; habilitación de un teléfono en la CGT para recibir denuncias; sistema de informaciones y exigencia de mejoramiento de la coordinación con la Secretaría de Comercio de la Nación y otros organismos nacionales (Junta Nacional de Granos, Dirección del Azúcar, etc.); publicidad semanal de los precios máximos, posibilitando un conocimiento acabado de éstos a la población; publicaciones con instrucciones para distribuir a los delegados de los establecimientos; aumentar las inspecciones; aumentar las denuncias y garantizar un rápido trámite de las mismas; en los casos en que el denunciante se identifique informarle los resultados y el trámite seguido; aplicación de las sanciones contenidas en la Ley de Abastecimiento y la Ley de Seguridad Nacional; aumentar los montos de las multas y sanciones; publicitar sanciones ejemplarizadoras; aplicar con mayor rigor las sanciones en las etapas de intermediación mayorista; creación de un organismo provisorio de abastecimiento en la órbita del Ministerio de Economía, hasta que se organice la Empresa Provincial de Abastecimiento que permita al Estado actuar efectivamente contra el desabastecimiento y la especulación en un plazo perentorio de 30 días. Este organismo debe concentrar todos los frigoríficos, mercados de concentración, ferias y galpones; promover la organización de cooperativas de consumidores y abastecerlas; instalación por si o por interpósitas personas de bocas de expendio, supermercados ,etc.".

El comisionado de la Capital desprende la cinta en uno de los grifos junto con un dirigente de la Cooperativa Barrio Libertador.

Habilitaron grifos en el barrio San Martín

La Municipalidad de la Capital dejó habilitado el servicio de agua corriente en el barrio San Martín. Los trabajos fueron efectuados por el Departamento de Obras por administración, con la colaboración de la Cooperativa Libertador, y consistieron en la instalación de 1.230 metros de cañería de fibrocemento de dos pulgadas de diámetro y 900 metros de caño galvanizado de una pulgada. A lo largo de ese tramo se han colocado 22 grifos desde los cuales la población se podrá abastecer del agua potable que necesite. Cabe señalar que con anterioridad este servicio se prestaba mediante el llenado diario de piletas por medio de los camiones municipales, sistema que adolecía de serias deficiencias, especialmente en el aspecto sanitario. El costo de los trabajos realizados por la Municipalidad, asciende a $ 515.730.

Con el fin de dejar habilitada esta obra comunal, se realizó un acto frente a la sede de la Cooperativa Libertador, al que asistieron el comisionado municipal, ingeniero Alberto César; el secretario de Obras Públicas e Higiene, señor Roberto Laso; el presidente de la cooperativa, señor Hipólito Montenegro, otros funcionarios comunales y numerosos vecinos.

En primer término y a fin de dejar habilitado el servicio, habló el ingeniero César, para señalar la preocupación comunal por dar solución, en la medida de las posibilidades, a los problemas que más afectan a la población. Prueba de esa preocupación, dijo, lo constituye esta obra llevada a cabo por la Municipalidad con la inestimable colaboración de la Cooperativa Libertador. Consignó además las dificultades que ofrecía el anterior sistema de provisión de agua, el que, señaló, permitía la fácil contaminación.

De inmediato el comisionado municipal y el presidente de la cooperativa procedieron a desatar la cinta ceñida en uno de los grifos del que comenzó a manar un abundante chorro de agua potable, mientras el público congregado aplaudía para testimoniar así su reconocimiento a las autoridades comunales al dar solución a uno de los problemas más serios que afectaban al barrio.

Por último, el padre José María Llorens bendijo las obras. Minutos más tarde los miembros de la cooperativa y los vecinos agasajaron con un almuezo criollo a las autoridades comunales.

Actividad educacional

Reuniones

Al personal docente y especial de las siguientes escuelas, se ha citado para hoy, en sus respectivos establecimientos: Nº 9, "Patricias Mendocinas", a las 9.30; Nº 19, "República de Chile", a las 10; Nº 28, "Pío XII", a las 18; Nº 31, "Juan José Valle", a las 10; número 35, de educación integral, a las 9; Nº 51, "Guillermo Rawson", a las 10; Nº 71 "Emaús", a las 10.30; Nº 53, "Petrona Guiñazú de Burgoa", a las 10; Nº 55, "Roque Sáenz Peña", a las 17; número 57, "Julio Leonidas Aguirre", a las 9.30.

Nº 65, "Avelino Maure", a las 16; Nº 73, "República de Cuba", a las 11; Nº 74, "1º de Febrero", a las 10; Nº 81, "Leandro N. Alem", a las 10; Nº 82, "Almafuerte", a las 10; Nº 85, "Manuel Videla", a las 9; Nº 88, "Chacabuco", a las 8; Nº 93, "Lucio Cicchitti", a las 9.30; Nº 94, "Dalmacio Vélez Sársfield", a las 9.30; Nº 97, "Pedro Nolasco Ortiz", a las 11; Nº 99, "José Manuel Estrada", a las 10; Nº 101, "Jorge A. Calle", a las 8; Nº 104, "Monseñor Verdaguer", mañana a las 10; Nº 116, "Juan Manuel de Rosas", a las 10; Nº 117, "José G. De Paolis", a las 10; Nº 123, "Bernardo O'Higgins", a las 10.30; número 129, "Manuel Olascoaga", a las 8.30.

Nº 131, "Islas Malvinas", a las 18; Nº 135, "República del Uruguay", a las 9; Nº 141, "Cadetes de Aeronáutica", a las 9.30; Nº 145, "Patricios", a las 10; Nº 147, "Jorge Newbery", a las 9; Nº 153 "Juan Cornelio Moyano", a las 10; Nº 168, "José A. de Ozamis", a las 11; Nº 173, "Juan E. Serú", a las 10; Nº 174, "Leopoldo Zuloaga", a las 16; Nº 207, "Julio Mayorga", a las 17.

Nº 201, Saturnino Torres", a las 10; Nº 204, "Domingo French", a las 10; Nº 209, "Pedro Pascual Rodríguez", a las 17; Nº 233, "Juan José Castelli", a las 17.30; Nº 254, "Lorenzo Barcala", a las 10; Nº 235, "José D. Bolaños", a las 10.30, Nº 248, "República de Italia", a las 10.30; Nº 258, "Martín Fierro", a las 10; Nº 261, "Manuel Blanco Encalada", a las 10; Nº 272, "T. Arias", a las 10.

Nº 288, "Isaac M. Chavarría", a las 10; Nº 290, "Julián Barraquero", a las 9.30; Nº 311, "Primera Junta", a las 10; Nº 323, "Elías Villanueva", a las 8.30; "Ricardo Báez", a las 18; Nº 21-H, "Independencia", a las 19; Nº 3-H, "Dolores Prats de Huisi", a las 16.30 y Nº 9-D, "María A. Zapata de Catena", a las 9.

—Escuela Nº 139, "Félix Origone", hoy a las 9.30.

Suplencias en cargos directivos ofrecen hoy

El inspector técnico a cargo de la región Centro, ofrecerá hoy a las 12, en Inspección General, las siguientes suplencias: la dirección de la escuela Nº 217 "Rodríguez" y la vicedirección de las escuelas Nº 217 "Rodríguez", número 205, "Zinny", ambas de Luján, y números 411, 412 y 417, de San Carlos.

—El inspector técnico de la zona B —Maipú— ofrecerá hoy a las 12, en Inspección General, un remplazo de directora para la escuela del barrio Mutual Ferroviaria, de Luzuriaga.

—La inspectora técnica de la sección B —Capital— ofrecerá mañana a las 12, la vicedirección de las siguientes escuelas: Nº 4, "Mariano Moreno", Nº 10, "Manuel Belgrano"; Nº 13, "General San Martín"; Nº 16, "General Gerónimo Espejo", y Nº 24, "Nicolás Avellaneda".

—Hoy a las 12.30, en Inspección General, el inspector técnico de la sección A, región Norte, ofrecerá una suplencia de vicedirector para la escuela Nº 1, "Aristides Villanueva" y otra para la escuela Nº 18, "Manuel Láinez".

—La inspección técnica de la sección J, ofrecerá hoy a las 8.30 en Inspección General, las vicedirecciones de las escuelas números 123, 128, 135, 139 y 146.

—Inspección de Educación Diferenciada ofrecerá mañana a las 10.30, en Inspección General, los cargos de director maestro, de las escuelas diferenciales Nº 28, de Benegas, y Nº 31, de El Algarrobal.

Zona B, Regional Este. — La inspección de esta jurisdicción, de San Martín, ha citado a los maestros a reuniones para hoy a las 9, en sus respectivas escuelas.

Supervisión de escuelas nacionales. — Este organismo comunico al personal directivo y docente de su jurisdicción, que hasta el 8 de abril estará abierta la inscripción para el segundo movimiento de personal año 1975, de directores, vicedirectores, maestros de grado y especiales para escuelas de jornada simple y completa.

Reunión en Luján. — El inspector técnico de la región Centro, reunirá a los maestros de las escuelas de Luján, hoy a las 16.30, en la escuela "Juan José Paso".

Escuela Nº 6 -D- "Helen Keller". — En esta escuela se ofrecerán mañana a las 10, tres remplazos de maestras de grado con especialización en ciegos.

Escuela Superior de Bellas Artes. — Mañana a las 20, en el local de esta escuela, Pedro Molina y Patricias Mendocinas, se ofrecerán 8 horas de Geografía de 1º y 2º años.

Inspección Técnica Zona K. — Los directores de esta jurisdicción deben retirar de la escuela Nº 122 "Mariano Necochea", el material didáctico.

Colegio Nacional "Agustín Alvarez". — Los alumnos de ese colegio deben concurrir al edificio el 17 a las 7.45, ya que ha invitado a asistir al acto oficial de actividades, a los padres. Luego de la distribución de premios alumnado habrá una reunión para trabajo a la que deben concurrir todos los profesores.

Enet Nº 1 de San José. — Mañana a las 18 se ofrecerá en esa escuela una suplencia de ayudante técnico de trabajos prácticos.

Dirección Provincial del Menor. — Al personal docente de esta repartición se ha citado a reunión para hoy a las 18, en el SUM de Godoy Cruz 310.

Escuela Superior de Servicio Social. — A los aspirantes a ingresar a primer año se ha citado para una reunión informativa que se realizará mañana a las 18 en José Federico Moreno 2220.

Enet Nº 1 de Luján. — A los padres de los alumnos de esa escuela se ha invitado para que concurran a la reunión que se hará el lunes a las 18 en la Sociedad Italiana. A los profesores se ha citado para el 16 a las 9 en la escuela.

El 15 se ofrecerán horas de cátedra de 2º año ciclo básico, matemáticas, biología e higiene, inglés, ERSA, castellano, dibujo, geografía, historia y física.

Colegio Compañía de María. — Este colegio comunicó que permanece abierta la inscripción. En 6º y 7º no hay vacante.

Unión Docentes de Escuelas Nacionales. — Esta entidad ha convocado a asamblea para mañana a las 18, en Montevideo 787. Se tratará la situación de las entidades afiliadas a CTE, la organización gremial de CTE y el plan tentativo de lucha.

Asume director de Enseñanza Privada

Hoy, a las 11, será puesto en funciones el director de Enseñanza Privada, profesor José Depetris.

El funcionario asumirá el cargo en el despacho del ministro de Cultura y Educación.

LA LIMOSNA ES ESTERIL...

Solamente la selección y supervisión que ejerce el FONDO BECARIO pueden ayudar a un joven ciego a ocupar un mejor lugar en la Sociedad.

INFORMES
As. Tifl. LUIS BRAILLE
Corrientes 82 - Mza. - Tel. 212850
De 17 a 20 Hs.

Respuesta a Frúgoli, de Ruiz Villanueva

Hemos recibido del doctor Arturo Ruiz Villanueva, con pedido de publicación, un nota en la que textualmente expresa:

"Cámara de Diputados de la Nación. El diputado nacional doctor Arturo H. Ruiz Villanueva hace llegar a la redacción del diario LOS ANDES su contestación a la réplica a sus declaraciones formuladas por el senador Amadeo Frúgoli.

"Expresa el doctor Ruiz Villanueva: a mi regreso de Bs. As. me entero de la "reacción" que las críticas que he formulado a las declaraciones del senador Frúgoli han producido en este joven legislador.

"Lamentablemente debo empezar por criticarlo nuevamente, en cuanto al primer propósito, que se vislumbra de la lectura de su "reaccionaria defensa": la pretensión de agraviar.

"Ello es así ya que comienza por "celebrar" que sean sus declaraciones, el único motivo habido desde 1973 para que mis "correligionarios" de Mendoza puedan acreditar mi existencia, pues este señor considera que durante ese período he consagrado mis energías tan sólo a dos grandes tareas: "1º) Ser el más devoto cultor del ultraverticalismo y 2º) Guardar desde mi banca el más austero silencio, quebrado únicamente, cuando ha sido inevitable".

"Bien, hay un proverbio muy antiguo y conocido: "Ofende quien puede, no quien quiere" y en este caso si bien se ha querido ofender, no lo ha conseguido y sólo ha demostrado el senador, su falta de información, ofuscado por la delirancia golpista que lo impulsa.

"Dejando a un lado la autoridad o no del señor senador para juzgar la capacidad de trabajo de los demás, voy a contestar las afirmaciones a que se hace referencia en la siguiente forma: con respecto a la primera de las tareas que el senador me atribuye sostengo que a nadie se ofende, si se lo reconoce como devoto cultor del ultraverticalismo, ya que esta ubicación movimientista agrupa a los que como yo responden a la estricta disciplina partidaria que no es obsecuencia como arteramente pretenden definirla los que nos atacan.

"Si alguno lo es, es una cuestión estrictamente personal como una forma de conducirse dentro de cualquiera de los partidos políticos que existen.

"Con respecto al segundo cargo, debo calificarlo como gratuito y por supuesto mal intencionado. Digo esto, porque si él fuera presidente de alguna comisión como soy yo de la de Legislación General de la Cámara de Diputados, (la más importante) y se enterara de la performance cumplida en el último período, donde se batieron todos los record de despachos salidos de su seno y aprobados por la Cámara, (108 de los cuales 87 son leyes y las demás proyectos de resolución y declaración) se daría una idea de la labor del presidente. También, y si procede honradamente advertirá que si esa comisión tiene en su haber el mérito de que todos sus despachos salgan por unanimidad, el senador debe saber que reglamentariamente corresponde que en el recinto se vote sin discusión y su presidente, pues no hay en este caso miembro informante, se limita a aceptar o rechazar, las observaciones que puedan hacerse o pedir su reenvío a la comisión.

"De esta norma que elimina la discusión de las leyes que salen de la comisión votada por unanimidad, surge la austeridad en el uso de la palabra por parte de su presidente siempre y cuando éste no tenga veleidades de notoriedad o publicidad como le sucede a algunos legisladores. Se terminó la época de los pseudos Demóstenes en donde privaba la verborragia sobre la capacidad de trabajo, como se han perimido también muchas ideas o maniobras políticas como las que alienta el senador.

"También debo informar al señor senador que la labor del presidente de la Comisión de Legislación General se hace más intensa porque debe permanecer siempre en el recinto por la cantidad de proyectos que se debaten en él, que son de su comisión y sobre todo cuando es el tercer remplazante en la presidencia de la Cámara y en muchos casos la preside por ausencia de sus titulares. (Véase Diario de Sesiones).

"Respondo así sin más comentarios a los irresponsables cargos que formula el excelente "opositor", si opositor se llama cumplir este tipo de menesteres.

"Debo también consignar que si he calificado de golpista al senador Frúgoli es por sus declaraciones tremendistas por lo exageradas y peligrosas, por la psicosis que se persigue insuflar en el pueblo y por el descrédito que se sufre en el exterior, que son detonantes del golpe que ingenuamente presagian.

"Esta calificación comprende en lo que a mi respecta, no sólo a Frúgoli, sino a todos los que así se comportan tanto de afuera como dentro de nuestro movimiento y que son muchos por desgracia los que maniobran orquestadamente en este sentido. Si fuera sólo el senador no me preocuparía este peligro.

"El senador, no me va ha demostrar que no tengo razón atribuirle tales propósitos porque cite los conceptos de Gómez Morales, Rodrigo, Cafiero y ahora Mondelli sobre la situación económica del país, como si la literatura empleada y los propósitos perseguidos fueran los mismos. Estos, propugnan soluciones económicas buenas o malas, pero el senador lo menos que quiere ahora es la renuncia de la Presidente, el cambio de ideas, el cambio de las políticas, el cambio de los procedimientos y hasta el cambio del "estilo" de gobierno vigente desde 1973. Y todavía tiene el valor de preguntar si esto no me parece que es un programa serio y concreto.

"Acaso esto no significa el golpe, con el cambio total desde la Presidente hasta las ideas, las políticas, el estilo de gobierno, etcétera?

"Es serio propiciar un remedio de tal naturaleza?. Eso es respetar la doctrina, los principios políticos y la plataforma electoral prometida a más de 7 millones de argentinos que nos otorgaron un mandato que debemos cumplir?

"Evidentemente el senador no sólo propone un golpe, sino que alienta al gobierno a que defraude al pueblo que lo eligió hasta cambiándole todo, incluso sus ideas... ¿Es eso democracia?

"No hay duda entonces, que si el senador nos propone esa solución es porque él, como gobierno, sería capaz de eso y vaya a saber qué otras cosas más en un caso semejante. ¿Peligroso no? Sobre todo cuando en este momento está disputando como candidato en la elección interna de su partido.

"Bueno, si hacemos un poco de memoria recordaremos algunos episodios que evidencian un coraje muy especial para buscar soluciones políticas en su favor.

"Recordemos: 1º) El contubernio para hacer posible el juicio político al gobernador Martínez Baca que obligó a intervenir la Provincia y perder así la autonomía provincial; 2º) La reforma al Art. 120º de la Constitución, para asegurarse mediante otro contubernio, el triunfo de las elecciones de 1966, y 3º) No recuerda el senador, no obstante su juventud, que han sido siempre los hombres de su partido actual los más conspicuos asesores y colaboradores de los gobiernos de facto habidos en el país?

"Todo esto nos hace meditar e intuir.

"Ya para terminar, pues todo lo demás es literatura conocida y permanentemente repetida por el senador, que aprovecha toda la organización de la confabulación radial, televisada, periodística y de rumores, para desprestigiar al Gobierno y las personas que lo forman, buscando su caída "como la mejor solución".

"Todavía puedo permitirme un vaticinio para tranquilidad del senador y es el siguiente: no obstante las calamidades que denuncia y sus deseos de "cambio", mientras haya un gobierno Justicialista, el pueblo no hará cola frente a la "olla popular".

El INV informó acerca de los precios que rigen para el vino

El Instituto Nacional de Vitivinicultura recibió oficialmente de la Secretaría de Estado de Comercio de la Nación, la Resolución Nº 100/76 de la misma, que fija nuevos precios de los vinos de mesa en los mercados de traslado y al consumidor.

En su parte dispositiva se establece:

"Fíjase para la comercialización de los vinos de mesa, cosechas 1975 y anteriores, en la etapa de traslado y en todo el país, con excepción de los vinos de bloqueo de las provincias de Mendoza y San Juan, los siguientes precios:

"Vino criollo por hectolitro, $ 1.000,00; Vino blanco de escurrido, por hectolitro, $ 1.100,00; vinos blancos de uvas blancas y moscato, por hectolitro, pesos 1.400,00; vinos tintos denominados de expedición, por hectolitro, (70 % de criollos y 30 % tintos de corte), $ 1.420,00; vinos tintos de medio corte, por hectolitro, $ 1.455,00; vino tinto de corte, por hectolitro, pesos 2.000,00.

"Los precios fijados por este artículo para vino de mesa, son los mínimos, en operaciones pactadas al contado, rigiendo también en las que se venda la cuota de prorrateo trimestral vigente y la misma sea abonada en tres pagarés mensuales consecutivos, a partir de la fecha de la firma del contrato de compra venta.

"En toda otra operación en el mercado trasladista, incluídos los vinos de propiedad de contratistas, que no reúnan las condiciones mencionadas, se deberá adicionar a los precios consignados por este artículo, y sobre los saldos pendientes de pago a partir del tercer mes, la tasa de interés del Banco de la Nación Argentina para las operaciones de créditos ordinarios, los intereses no serán considerados costo admisible por la Secretaría de Estado de Comercio y, en consecuencia, deberán ser absorbidos por la empresa fraccionadora.

"Se admitirá, como opción, que se pacte entre las partes, en lugar de lo que se expresa precedentemente, el pago de los saldos pendientes a partir del tercer mes, mediante el ajuste de su valor a base de los precios oficialmente vigentes en el momento de cada pago para cada tipo de vinos de traslado.

"Fíjanse para cada etapa de la comercialización al consumo, los precios y márgenes máximos que figuran en el cuadro.

Vino común de mesa en botellas de 930 cc. con hasta 12 grados de azúcar por litro	Precio al público	Margen prom. de distrib.	Margen minorista
Tinto seco y abocado ...	$ 33,00	$ 3,30	$ 2,70
Blanco seco y abocado .	$ 32,00	$ 3,30	$ 2,70
Clarete seco y abocado .	$ 31,00	$ 3,30	$ 2,70
Rosado seco y abocado .	$ 30,00	$ 3,30	$ 2,70

"Estos precios son al contado y máximos para Capital Federal y los partidos de Avellaneda, Almirante Brown, Berazategui, Esteban Echeverría, Florencio Varela, General San Martín, General Sarmiento, Matanza, Lanús, Lomas de Zamora, Merlo, Moreno, Morón, Quilmes, San Fernando, San Isidro, Tres de Febrero, Tigre y Vicente López, de la provincia de Buenos Aires, para el resto del país, los gobiernos de provincias deberán establecer nuevos niveles de precios ajustándolos a los establecidos en virtud de la presente, en función de la incidencia, en más o en menos, de los fletes que correspondan para cada jurisdicción.

"Los fraccionadores y embotelladores de los productos indicados, deberán marcarlos con el precio de venta al público correspondiente, en forma legible e indeleble.

"Las infracciones a la presente resolución, así como cualquier hecho y omisión que contribuyan a desvirtuar sus propósitos, serán sancionados de acuerdo a la Ley Nº 20.680.

"Esta resolución entrará en vigencia a partir del día siguiente al de su fecha.

"Los nuevos precios ya están en vigencia".

Fundamentos

La resolución se fundamenta en: "Que para concretar una medida como la solicitada fue necesario analizar estudios de costos de vinos de mesa a nivel de traslado y fraccionamiento, no sólo de las empresas privadas sino igualmente de estatales y mixtas.

"Que ha sido igualmente necesario solicitar informes técnicos al Instituto Nacional de Vitivinicultura.

"Que reunidos esos antecedentes, esta Secretaría de Estado ha debido evaluarlos y establecer su relación con los desajustes provocados por el proceso inflacionario, a partir de los precios que fijara la Resolución Nº 272 del 23 de diciembre de 1975 de esta secretaría, en las etapas de traslado y de consumo, en los distintos tipos de que comercializan en cada uno de ellos".

Representante de la provincia ante el IRAM

La Intervención Federal contrató los servicios del ingeniero Luis Matons Cañomeras para que desempeñe las funciones de representante de la Provincia ante el Instituto Argentino de Racionalización de Materiales (IRAM), con asiento en Buenos Aires, y ante el Instituto Nacional de Prevención Sísmica (INPRES) con sede en San Juan.

Añade la información oficial que la finalidad de ambos organismos es la de integrar el Comité de Estructuras de Hormigón Armado y de Estructuras Antisísmicas.

Estudio Jurídico
JOSE CARLOS FERRER
GABRIEL P. MARI
ABOGADOS
Comunican su nueva dirección: Honorio Barraquero 35 - Godoy Cruz - Teléfono 291251. Horario atención: Lunes, miércoles y viernes, de 15.30 a 20.30.
10|3|C|252|10|3

NECESITAMOS EN SAN RAFAEL (MENDOZA)

Alquilar un inmueble dentro de la zona céntrica, con una superficie cubierta utilizable de 350 m2, aproximadamente.

CONTRATACION DIRECTA Nº 14/76

APERTURA: 16 DE MARZO DE 1976, a las 16.5, en nuestra sucursal San Rafael, San Lorenzo 89.

Retiro del pliego de condiciones: en la división LICITACIONES, Hipólito Yrigoyen 1770, 6º piso, Capital Federal, y en la sucursal San Rafael.

Presentación de ofertas: en el lugar de apertura (sucursal San Rafael).

CAJA NACIONAL DE AHORRO Y SEGURO

ULTIMA OPORTUNIDAD
Apresúrese a participar en el Gran Concurso 35º Aniversario de Selecciones, la revista-libro. Podrá ganar 2 pasajes a EE. UU. por Pan Am. Y 400 dls. Las bases están en Selecciones de Marzo, y en las Agencias de Viajes Pan Am.

Sr. COMERCIANTE
Tenemos ofertas muy convenientes para asegurar el éxito de su próxima temporada. Compruébelo visitándonos o solicitando por carta que le enviemos nuestro folleto ilustrativo.
Lencería mayorista
METRO
AV. CORRIENTES 2425 - BS. As.

AMICANA
INICIA SUS CURSOS
EL 15 DE MARZO
RIVADAVIA 488
INGLES

El Círculo Médico de San Rafael COMUNICA:
que a partir del día 10 de marzo de 1976 se le suspenden los servicios a las siguientes Mutuales y Obras Sociales, por falta de pago en término:
Agentes de Propaganda Médica - Correos y Telecomunicaciones - A.T.S.A. - Servicios Sociales Bancarios - O.S.P.L.A.D. - Estaciones de Servicios - ENTel - F.O.E.T.R.A. - Fuerza Aérea - S.O.E.V.A. de San Rafael - S.O.E.V.A. de Villa Atuel - Personal Ministerio Hacienda - I.O.S.E. - O.S.E.D.I.V. - S.M.A.T.A. - S.O.E.V.A. de General Alvear.
MUTUALES Y OBRAS SOCIALES QUE CONTINUAN SUSPENDIDAS
Sindicato Panaderos - S.U.T.E.P. - Sind. Pasteleros Rotiseros - Sind. Industria de la Madera - E.M.V.A.R. - Canal 6 T.V. - Centro Andaluz.
SAN RAFAEL, 9 de Marzo de 1976
Doctor José Alsinet
PRESIDENTE
10|3|F|53189|10|3

BANCARIOS COMUNICAMOS
a los compañeros Bancarios que nuestra Proveeduría pondrá en venta mercaderías recién recibidas a partir de mañana jueves 11 de 16 a 21 hs.
ASOCIACION BANCARIA
Seccional Mendoza
10|3|F|53155|10|3

Yo no voy a Francia, me resulta más cómodo ir a la ALIANZA FRANCESA
CHILE 1754
TEL. 217514
10|3|F|53074|10|3

GUIA PROFESIONAL

MEDICOS

POLICLINICO PRIVADO
Atención médica permanente: adultos, niños, partos, cirugía, R-X, laboratorio, internación. — Particulares y Mutuales — Rivadavia 1048 - Godoy Cruz. Teléfonos 221118 y 226500
2|3|F|48599|28|3|A

Dr. OSCAR E. CAMINOS
Clínica y Cirugía. Obesidad. Várices. Vejez. Enf. Venéreas. Impotencia. Mutuales. Sarmiento 777. Tel. 241768. De 11 a 13 y 17 a 21 horas.
9-1-F-Pte.

Dr. RODRIGUEZ SAA
CLINICA MEDICA
Dra. RODRIGUEZ SAA
PIEL - DEPILACION
Martínez de Rosas 2055 (entre Salpacha y Paraná) Telef. 230063
24|7|F|77882|Pte.

Dr. MIGUEL ANGEL CHIRINO ZARATE
Clínica Enfermedades de la mujer. Prevención cáncer. Tratamientos Especializado extranjero. Mutuales Rioja 1856 - Teléfono 250237.
20,1|F|50705|Pte. 8

Dr. I. SCHERBOSKY
Clínica - Especialista en enfermedades bronco pulmonares. Asma. Pedir turno. José F. Moreno 2760. Tel. 257402 y 258616.

HOMEOPATIA

Dr. DANIEL J. LISSIN
Atiende días 11, 12 y 13 de marzo en su nueva dirección: H. Yrigoyen 117, Cdad. Reservar turnos tel. 291718.
2|3|F|48600|13

Dr. RODOLFO S. ESCOBAR
CLINICO - CIRUJANO
Ap. Digestivo. Várices y Hemorroides. Paso de los Andes 520, Godoy Cruz. Mutuales c/turno. T. 225826
1|10|F|Pte.|A

APARATO DIGESTIVO

Dr. OMAR MUSRI
Atiende Mendoza: Sanatorio Policlínico Guaymallén - Tel. 218052. San Martín: Sanatorio Argentino. Rivadavia: Sanatorio Carrasco. Bertona
6|2|F|62272|Pte.

Dr NESTOR MATUSCHKA
Clínico. Aparato digestivo, hígado, estómago, intestino, hemorroides. Diariamente desde las 17. Turnos: a los Tels. 291752 y 248241. - Colón 185, 4º piso.
6|2|F|44460|Pte.|5

Dr. LUIS CHRABALOWSKI
Cirugía Aparato digestivo. Hígado. Vías biliares. Turnos: Jorge A. Calle 326. Tel. 214441. Ciudad.

Notas sociales

amientos

viernes a las 22, en la ca- de María Auxiliadora, será ecido el casamiento de la rita Emilia Odoriz Polo y el Agustín Escudero. Serán nos el doctor Bernardo Jo- oriz Polo, la señora Emilia a Polo de Odoriz, el doctor to Atilio Bianchi y su se- Eloísa Cantú.

n la iglesia de San Agus- á bendecido el 27 de este l casamiento de la seño- ristina Beatriz Naranjo y ñor Mario Francisco Ay- Serán padrinos el señor o B. Naranjo, su señora da M. Coria, el señor do Aybar y su señora Nil- Navarro.

s de plata

NOS AIRES. — Sus bo- e plata matrimoniales rán el sábado próximo el Leopoldo López Barreda señora María Genoveva Valdez. Con ese motivo os harán oficiar una mi- acción de gracias, ese día en la iglesia de Nuestra a de la Misericor- día y rmente ofre- cerán una n en el C Círculo Italiano.

Club

doza Este

rueda interna de esta en- d, que preside la señora llermina Smyders de Lázza- realizará su té mensual ma- a a las 17.30 en la residen- de la señora Teresa Tra- ntana de Arata. Colaborarán señoras Amalia Patty de rmejillo, Josefina Cano de zzaro, Laura Marcot de Ros- y María Eugenia de Nico- .

isa impetratoria

Una misa para rogar por el feliz viaje a Europa del señor Miguel Baccarelli y su señora Ester Fiori, harán oficiar sus hijas, la señora Clelia de Nasazzi y la señorita María Elena De Baggi, hoy a las 20 en la capilla de María Auxiliadora.

92º aniversario

Doña María Rosa Balloffet de Arias cumplió ayer 92 años de edad, acontecimiento que motivó una cálida celebración íntima. Hijos y demás descendientes y miembros de la familia pudieron contratularse del placer de agasajarla y contar al frente del hogar común con una dama con tanta experiencia y conocimiento, de tan clara fineza de espiritu.

La señora Balloffet de Arias representa un distinguido sector de la sociedad mendocina, con raices europeas en parte, y a la vez profundamente afirmadas en nuestra tierra.

Religión, cultura, sentido elevado de la existencia, más los dones de la sociabilidad, la han puesto en justo relieve en el curso de sus años intensamente vividos.

Misas y funerales

Se oficiarán misas:

Hoy, a las 20, en la parroquia de San Agustín, por el alma de la señora Clemencia Roby de Chaluleu, mandada a rezar por la señora Teresita Correa Saa de Zannoni y la señorita Clementina Ferrando.

—Mañana, a las 20, en la capilla de Nuestra Señora de Lourdes, por el alma de la señora Josefina Rodriguez de Rodriguez.

—Hoy, a las 20, en la parroquia Inmaculado Corazon de María, por el alma del señor Reinaldo Noé Arce.

Cine Opera

El programa de hoy del Opera trae: "El retorno del Dragón", el film póstumo de Bruce Lee al que nos referimos en nuestra edición de ayer, y la cómica "Cinco locos en la guerra".

El Roxy presentará esta tarde el film "El jugador"

El cine Roxy estrena "El jugador", como barrera de programa que incluye se da proz... "Como plaga de otra vedad... langosta".

La primera es una película realiza... Karel Reisz, el mismo de "Isadora", en que actúa como protagonista James Caan.

El argumento, de James Toback un profesor universitario, cuenta la historia de una persona que tiene su misma actividad, pero que ve complicada su vida por la incontrolada pasión por el juego.

En el relato, los hechos empiezan en un casino privado de New York y luego se traslada la acción a Las Vegas. Son estos dos los escenarios a donde su dedicación lleva al docente cuando se tienta por los naipes y la ruleta. Más adelante,

James Caan

ya su vida completamente en pendiente, entrará en tratos con una organización que especula con "arreglos" especiales en el deporte.

Con Caan tienen desempeño interpretativo: Paul Sorvino, Laureen Hutton y Morris Carnovsky.

La otra película, también del sello Paramount, es versión de una difundida novela de Nathanael West. Describe las destrucción de algunas vidas en el mundo sofisticado de Hollywood.

En este film, "Como plaga de langosta", intervienen Donald Sutherland, Karen Black y Burges Meredith. Dirigió John Schlesinger.

"Bomarzo" se dará en Inglaterra

LONDRES, marzo. — (Esp.). — Una compañía inglesa de ópera rendirá homenaje al compositor argentino Alberto Ginastera, con la producción de una de sus obras más controvertidas: "Bomarzo" cuyo libro pertenece a Manuel Mujica Láinez, destacado escritor de la misma nacionalidad.

Un vocero del teatro Coliseum de esta ciudad, dijo que la ópera va a ser representada en la próxima temporada de la New Opera Company, en una traducción de Lionel Salter. La fecha de estreno no ha sido fijada aún.

Entre tanto, continúan en Manchester las representaciones de "Cockpit", una obra del estudiante argentino Roberto Damico. La Sociedad Anglo-Argentina y la embajada argentina en este país, negocian actualmente la representación de "Cockpit" en Londres el 21 del actual, ante un grupo selecto de invitados latinoamericanos y británicos.

Cine documental de Estados Unidos

Hoy, a partir de las 20.15 en la sede de la Asociacion Mendocina de Intercambio Cultural Argentino-Norteamericano (AMICANA), Rivadavia 488, habrá una función de cine con exhibición de los siguientes documentales cedidos por el Servicio Cultural e Informativo de los Estados Unidos: "Vision USA número 15"; "Historia de Lee D. Forest" y "Horizontes". La entrada será libre.

Espectáculo de folklore en el Pulgarcito

La Dirección de Acción Cultura de la Provincia ofrecerá hoy, a partir de las 21.30, en el teatro Pulgarcito ubicado en el parque General San Martín, un festival folklórico para clausurar las "Jornadas culturales prevendimia".

Al acto han sido invitadas las reinas departamentales de la Vendimia.

Será reanudada la filmación de "Casanova"

ROMA, 9 (Especial). — Han dado comienzo en los estudios Cinecittá los preparativos para el rodaje de la controvertida película de presupuesto multimillonario "Casanova", cuya filmación fue interrumpida hace dos meses a raíz de una desavenencia entre el director Federico Fellini y el productor Alberto Grimaldi.

La filmación sobre la vida del aventurero veneciano del siglo dieciocho, quedó interumpida a principios de diciembre, cuando Grimaldi comunicó a Fellini, director de cintas tan conocidas como "La dolce vita" y "Amarcor", que habia sobrepasado el plazo para su filmación y excedido su presupuesto de 6,8 millones de dólares.

Fellini expresó que entre las enfermedades y las huelgas sólo le habian quedado dos meses de filmación disponibles, y rechazó toda responsabilidad con respecto a las finanzas de la cinta.

La filmación de "Casanova", que protagoniza Donald Sutherland, comenzó en julio y fue interrumpida un mes más tarde cuando ladrones robaron los negativos obtenidos durante las tres primeras semanas de rodaje. El film robado nunca pudo ser recuperado.

Concurso Literario de Cetal

El Centro del Taller Literario de Mendoza (Cetal) convoca a todos los autores inéditos de la Provincia a un concurso de poesia, de tema y metro libres, con una extension de no más de cuarenta lineas o versos. La justa tiene por objeto estimular la vocación por las letras. Habrá cinco premios y cinco menciones sin diferencia de gradación.

Cada participante podrá enviar hasta dos composiciones, en sobre cerrado y firmadas con seudónimo, el que debe figurar en la cubierta del mismo. Adentro debe incluirse, en sobre más pequeño, cerrado y lacrado, una tarjeta con el nombre y apellido, domicilio, identidad y seudónimo usado, y en la cubierta sólo el seudónimo.

La remisión debe hacerse en tres copias a "Primer concurso literario de Cetal", Espejo 385, Dorrego, código 5519, Guaymallén.

Los trabajos se recibirán hasta el 10 del mes próximo. Se anunció que el jurado estará compuesto por tres personas de nuestro medio con reconocidos antecedentes en la materia.

Inscripción en cursos. — Informó el Centro del Taller Literario de Mendoza (Cetal) que hoy, de 17.30 a 19, inscribirá en el local de la Biblioteca Pública San Martín, a las personas que aspiren a asistir a los cursos de la entidad, sobre teoria y práctica del arte de escribir; que se impartirán los sábados desde fecha que se hará saber próximamente.

Otra película interpretará Sofía Loren

PARIS, marzo. (Esp.). — La actriz italiana Sofía Loren será la intérprete principal de la nueva película de Jean Claude Brialy, cuyo título será "Pequeños placeres". La Loren encarnará a una madre que se enamora del amigo de su hijo. El amigo en cuestión es Michel Bosé, hijo de Lucía Bosé y del torero español Luis Miguel Dominguín.

"Parra", biografía teatral del actor F. Parravicini

Para los próximos dias se anunció el estreno en el Ateneo de Buenos Aires de "Parra", biografía escénica del actolr Florencio Parravicini, perteneciente a David Viñas y Luis Macchi, este último también como director, con escenografía de Carlos Cytrynowski.

El elenco está formado por Pepe Soriano, Nelly Tesolin, Gano Diaz, Cristina Allende, Walter Balzarini, Ana María Castel, Héctor Fernández Rubio, Roberto Jones, Marcos José, Néstor Martínez Paz, Osmar Pereira, Rubén Tobias y Judith Walner.

Guillermo Bredeston

El viernes, debut de la compañía de Bredeston

Pasado mañana, en funcion que dará comienzo a las 22, hará su debut en la sala del teatro Avenida, la compañía argentina de comedias que forman Guillermo Bredeston, Nora Carpena y Silvina Rada. Pondrá en escena la obra de John Van Droten "La voz de la tortola".

Las funciones se repetirán el sábado a partir de las 21 y de las 23 y el domingo, últimas actuaciones, a partir de las 20 y de las 22. Las entradas pueden ser adquiridas en la boleteria del teatro.

Sandro aclaró que no desea actuar en Cuba

NUEVA YORK, marzo. — El cantante argentino Sandro aclaró que no está interesado en actuar en Cuba, debido al "cariz politico" que se daria a una presentación semejante, afirmando que su única política "es la del mundo del espectáculo".

El artista hizo la aclaración con referencia a una respuesta que se le atribuyó, en una conferencia de prensa que ofreció a su llegada a esta ciudad, en el sentido de que si le ofrecieran ir a cantar a Cuba lo haría debido a que 'no canta para los gobiernos sino para la gente".

La aclaración fue aparentemente motivada por la reacción que tuvo la difusión de esa declaración en Miami, que cuenta con una nutrida colonia de exiliados cubanos, entre los que Sandro tiene muchos admiradores.

La pregunta dio lugar a la controversia, fue una de las muchas que se formularon a Sandro en una conferencia de prensa en el Consulado Argentino, que se caracterizó por los diálogos virtualmente individuales entre el artista y los periodistas debido al bullicio reinante.

Educación artística

Ballet Folklórico Municipal. — La Subsecretaria de Acción Social de la Municipalidad de la Capital ha informado que hoy, con horario de 17 a 19, se reiniciará en la Escuela de Danzas, la inscripción de alumnos aspirantes al Ballet Folklórico Municipal, en la edad de 15 a 23 años.

Igualmente se procederá a la ratificación de los alumnos inscriptos en diciembre, como asi a la reiniciación de nuevas inscripciones de alumnos para folklore y clásico. En los casos de ratificación de inscripción efectuada en diciembre, los interesados deben indefectiblemente concurrir a este efecto.

Los exámenes de aptitud de todos los inscriptos, se llevarán a cabo el lunes 15 y el martes 16 de marzo en curso.

Escenografía de la Universidad. — La Escuela Superior de Teatro de la U.N.C. comunica que los alumnos inscriptos en primer año de la carrera de Escenografía, deben concurrir al local de la misma, para notificarse del material que han de presentar para el comienzo del año lectivo.

GIMNASIA Y DANZA
Isolde Kliefmann
ABRE HOY
En Avda. España 789
de 11-13 y 18-21 hs. la
INSCRIPCION
de Niños y Adultos de ambos sexos para
— Gimnasia Rítmica
— Expresión Corporal
— Danza Clásica
— Danza Moderna
— Baile Español
— Folklore Argentino
— Yoga (Yogada Charka)
— Karate-Do Goju-Kai
Las Clases se Inician el LUNES 15 DE MARZO
Tels. 240127 y 253394
8|3|C|345,346|10|3|D

APRENDA ITALIANO RAPIDAMENTE
METODO DIRECTO
Curso básico para adultos - Turnos: mañana, tarde, noche, acelerados para becarios, profesionles, turists. Traducción para facultades, conversación. PERU 1133-37 - Teléf. 217408, Ciudad.
10|3|C|930|10|3

A NIVEL INTERNACIONAL
HOY y todas las noches
La Bodega del 900
sensacional distinto
REVISTA SHOW
Gran Cena
su brillante espectáculo de luz y sonido con sus rutilantes figuras.
* ATLANTIS
* RICARDO ARNEDILLO
* OSCAR DIVITO
* JUANITO FIGUEROA
* ROBERTO GRANDI
* LOS MENSU DEL ALTO PARANA
* FREDDY QUIROZ
* RAFAEL RODRIGUEZ
* HUGO SABROSKY
* ELENA DE TORRES
* JOHNNY TRINIDAD
AVDA. ACCESO Y URQUIZA VILLA NUEVA - GLLEN.
INFORMES y RESERVAS TELS. 262773 - 262775
Amplia playa interna para estacionamiento
T. Picolo

BOITE La noche
¡SHOW MULTIESTELAR!
¡MUSICA Y COLOR!
STRIP-TEASE
ROBERTO y su Conjunto Musical Internacional OS CHAVANTES
DOS SHOW A LAS 2 y 4 Hs.
SALTA Y AYACUCHO

¡TRES HOMBRES SEMBRANDO EL TERROR POR TODO EL OESTE!
CLINT EASTWOOD
"LO BUENO, LO MALO y LO FEO"
PROHIBIDA MENORES 14 AÑOS
TECHNISCOPE TECHNICOLOR
United Artists
2da. SEMANA DE EXITO
Cine GRAN REX

A DIOS ROGANDO Y CON EL PUÑO DANDO!
TERENCE HILL BUD SPENCER
DOS MISIONEROS REBELDES
EASTMANCOLOR
APTA PARA TODO PUBLICO
LO IMPORTANTE ES VENCER
2ª Semana América REFRIGERACION

BRUCE LEE
COMO "KATO" EN "EL AVISPON VERDE"
COLOR
"EL RETORNO DEL DRAGON"
VAN WILLIAMS NORMAN FOSTER
PARA TODO PUBLICO
CINCO LOCOS EN LA GUERRA
color
HOY Cine OPERA ESTRENO

BELMON
policía que hará nuesta en una persecución
HOY SELECT

Ingmar Bergman
ESCENAS de la VIDA CONYUGAL
EN COLORES
DIST. ZONDA
HOY CONT. CINE CONDOR REFRIGERACION

¡PARA "REVENTAR" DE RISA!
Lando BUZZANCA en JAMES TONT OPERACION D.U.E.
COMPLEMENTA TERENCE HILL BUD SPENCER TRINITY el Corsario Negro
HOY CONT. cine Lavalle

COMPAÑIA ARGENTINA DE COMEDIAS
GUILLERMO BREDESTON
NORA CARPEÑA
SILVINA RADA
"LA VOZ DE LA TORTOLA"
VIERNES DEBUT 22 Hs. - SABADO. 21 y 23 Hs. - DOMINGO DESPEDIDA 20 y 22 Hs.
VIERNES DEBUT 22 HS.
TEATRO AVENIDA
LOCALIDADES EN VENTA

CINES Y TEATROS

CENTRO

AVENIDA - HOY a las 21.30 hs: "LOS CABALLOS DE VALDEZ" y "LOS HIJOS DE LA COSA NOSTRA".

AMERICA - Hoy Cont. de 14 a 24 hs. "DOS MISIONEROS REBELDES" y "LO IMPORTANTE ES VENCER".

CENTER - Hoy 14 a 24 hs: "UNA VEZ NO BASTA" y "AMIGOS".

CINEMA - Hoy 14 a 24 hs: "EL NIÑO DE ORO" y "MI ADORADO BENJI".

CONDOR - Hoy de 14.30 a 24 hs: "ESCENAS DE LA VIDA CONYUGAL" y "VARIEDADES".

CITY - Hoy 14.30 a 24 hs: "VORTICE DE FUEGO" y "SINFONIA MORTAL".

LUXOR - Hoy de 14 a 24 hs: "CADENAS DE ODIO" y 7 WINCHESTERS PARA UNA MASACRE".

LAVALLE - Hoy de 14.30 a 24 hs: JAMES TONT, OPERACION D.U.E." y "TRINITY, EL CORSARIO NEGRO".

OPERA - Hoy de 14.15 a 24 hs: "EL RETORNO DEL DRAGON" y "CINCO LOCOS EN LA GUERRA".

PREMIER - Hoy Cont. de 14 a 24 hs. "ENTRE DOS DESTINOS" y "DESCALZOS Y EN EL PARQUE".

ROXY - Hoy, de 14 a 24 hs: "EL JUGADOR" y "COMO PLAGA DE LANGOSTA".

REX - Cont. de 14 a 24 hs. "LO BUENO, LO MALO Y LO FEO" y "UNA FAMILIA DEL OTRO MUNDO".

SELECTRO - Hoy 21 hs: "LA FUGA INCREIBLE" y "EL PERSEGUIDOR IMPLACABLE".

AUTOCINE BROADWAY - Hoy 21.30 hs: "TEXAS A TRAVES DEL RIO" y "LA BANDA DE LOS PERROS ASALTANTES".

EL CERRO CINE AUTO - El Challao - Hoy 21.30 hs: "GOLPE BAJO" y "LA CONVERSACION".

GRAN AUTOCINE MENDOZA - Hoy 21.30 hs: "LA VENGANZA DE MY LADY" y "LOS ANGELES TAMBIEN COMEN POROTOS".

GODOY CRUZ

PLAZA - Hoy 21.30 hs: "Seguro de castidad" y "Extraños secretos en el bosque de las sombras".

SPORTSMAN - Hoy 21.30 hs: "A donde vas Magdalena" y "La invasión".

MAIPU

IMPERIAL - Hoy 21.30 hs: "La bastarda" y "La casa de

PALMIRA

COLON - Hoy 21.30 hs: "Los bailerios de la cama redonda" y otro gran estreno.

SAN MARTIN

CERVANTES - Hoy 21.30 hs: "Los winchesters para una masacre" y "Bullit".

MAYO - Hoy 21.30 hs: "La divina" y "Ahora hablan los Nadie".

MONUMENTAL - Hoy 21.30 hs: "Un disparo en la sombra" y "Lo llamaban el sargento".

RIVADAVIA

DUCAL - Hoy 21.30 hs: "Los mercenarios" y "Desaparecido espia".

LA CONSULTA

REAL - Hoy 21.30 hs: "Hombres contra los hijos del sol" y "El tesoro de Buch Cassidy".

SAN RAFAEL

IDEAL - Hoy de 14 a 24 hs: "Pasión impura" y "Amor en Catamount".

GENERAL ALVEAR

SURCOPEA - Hoy 21 hs: "Aventuras en la nieve" y "Varias".

ROXY HOY SENSACIONAL ESTRENO
CONT. DE 14 A 24
JAMES CAAN
La revelación de Hollywood
Ha sido golpeado, chantajeado y amenazado, pero nada puede detenerlo
EL JUGADOR
DONALD SUTHERLAND KAREN BLACK BURGESS MEREDITH
COMO PLAGA DE LANGOSTA
PROHIBIDA MENORES 18 AÑOS

UN PROGRAMA MARAVILLOSO!
CENTER
8ª Semana
CONT. DE 14 A 24
LA FAMA Y LA RIQUEZA NO PUEDEN EVITAR LA INTRIGA, LA PROMISCUIDAD Y EL ODIO!
TECNICOLOR
"Una Vez No Basta"
PROHIBIDA MENORES 18 AÑOS
KIRK DOUGLAS - ALEXIS SMITH - DAVID JANSSEN
DEBORAH RAFFIN - GEORGE - HAMILTON
MELINA MERCOURI
LEWIS GILBERT
"amigos"
TECNICOLOR PROHIBIDA MENORES 18 AÑOS

PREMIER 3ª Semana
CONT. DE 14 A 24
EL SALIO A RECORRER EL MUNDO, Y SU MUNDO FUE ELLA!
Entre Dos Destinos
JOSEPH BOTTOMS
DEBORAH RAFFIN
TECNICOLOR
ROBERT REDFORD - JANE FONDA
Descalzos en el Parque
TECNICOLOR
PROHIBIDA MENORES 14 AÑOS

CINEMA 5ª Semana
CONT. DE 14 A 24
PROGRAMA APTO PARA TODO PUBLICO
Ayer... Blanca Nieves, Pinocho, La Cenicienta
HOY El Niño de Oro
HABLADA EN CASTELLANO
PARA VER CON TODA LA FAMILIA
Mi adorado Benji
TRAIGA SUS NIÑOS AL CINE

HOY LUXOR CONT. DE 14 A 24
DOBLE PROGRAMA DE ESTRENOS
Compró su cuerpo pero no logró su amor!
STEPHEN BOYD
DIONNE WARWICK
TECNICOLOR
CADENAS DE ODIO
PROHIBIDA MENORES 18 AÑOS
7 WINCHESTERS PARA UNA MASACRE
TECNICOLOR
BRETT HALSEY - GRETA

FURLOTTI S.A.

Comunica A su distinguida clientela, que ha comenzado la elaboración por cuenta de terceros de uvas de la presente cosecha, en las condiciones fijadas por el Gobierno de la Provincia de Mendoza.

COMPRAMOS UVA

...l Ozamis s/n.
...rio: ...ndoza.
... 13 y 15 a 19.

OFICINA DE COMPRAS: En Centro Comercial Echesortu y Casas. Locales 13 y 14, Ciudad de San Martín
Horario: 8,30 a 12,30.

S.A. BODEGAS y VIÑED... LUIS y EMILIO GUARIENTO

Cosecha y Elaboración Uvas

Dando cumplimiento al Art. 107 de la Ley Nº ... Contrato de Trabajo), cítase al personal tempo... ra que en las próximas 48 horas se presente n... documentos de identidad en la bodega y finc... prestaron servicios en la cosecha 1975. Caso ... considérase espontánea renuncia a la relació...

UNICO AVISO

10.3

UVAS

COMPRO

Mejores precios y condiciones de plaza. Excelentes firmas. 9 de Julio 1257 - 5º Piso, Oficina 55. - O. Suvalcar. - Tel. 253446.

10|3|C|336|10|3

Excepcional ...

1.000 m2. a una cuadra ...

CONTAC...

9 DE JULIO 1221 MENDOZA ...

10|3|F|53...

...IONES CON GENTE

Suc. Francisco A. Calise

COSECHA - DOS MESES - BODEGA PROPIA - SIN LIMI-CEPCION. - ESPEJO 333 - OF. Nº 10.

9|3|C|854|10|3

LADRILLOS CERAMICOS Y VIGUETAS

— DIME S.A. —

Julián Barraquero 150 — Ciudad — Teléfono 244952

26|2|F|47005|15|3 A

...ro Contado

...Chevrolet o Ford, ...estado, Mod. 73, en adelante.

...EDRA 317, SAN JOSE.

10|3|T|03119|10|3

Vendo Supermercado

VENTA MENSUAL 800.000 Ley - TRATAR: COLON 551
TELEFONO 21631 - SAN RAFAEL - MENDOZA

27|2|F|48038|23|3-A

CAMION CHERVOLET 1946

Con volcador, cubiertas 825. Bueno de todo. - Vende SCOPEL. Sáenz Peña 31 - Teléfono 980827 LUJAN.

10|3|F|53206|11|3

SECRETARIA

BUENA PRESENCIA - EXCELENTE DACTILOGRAFA. —INDISPENSABLE EXPERIENCIA ADMINISTRATIVA— ...NGRESO INMEDIATO — RIOJA 487

10|3|C|5311|10|3

AMADEO MAUREL - Unico Aviso

Dando cumplimiento al Art. 107, Ley 20.744/74, cita al personal temporario de cosecha de uva para presentarse dentro de 48 horas con documento de identidad en calle Roca s|n. Coquimbito - Maipu. - La no presentación será considerada como renuncia a la relación laboral.

10|3|C|192|10|3

...VICIA

...NTE
...ZANETTI CIA.
...ur Mer 460
... - San Martín
...Mendoza: 260791

10|3|F|15|3

¡Urgente! Hermosa Oportunidad

Regia casa antisísmica. 2 dormitorios, gran salón comedor, cocina, comedor de diario, 2 baño, teléfono. Ubicación sobre calle Bernardo Ortiz en Bº Parque. Tratar: Paso de los Andes 1554 - G. Cruz - Mendoza

10|3|F|53203|11|3

ORO

S 1.310 O. F.

JOYERIA GOLD
ESPEJO 102
Asociado a COVEMPA

EN SAN RAFAEL

Compramos uva

MEJORES PRECIOS Y CONDICIONES

Comandante Salas 138, de 16 a 20 horas - En Bodega Guidarelli (Soitue), viernes de 14 a 20 y sábado de 8 a 12

10|3|F|53190|12|3

UNICO AV...

RAFAEL SAMMARTINO SOCIEDAD ANO...

Cita y emplaza a todo el personal temporario de cosecha de uva que prestó servicios en la temporada anterior, a presentarse dentro de las próximas 48 horas munido de documentos de identidad en Carril Nacional 7012 - Rodeo de la Cruz - Guaymallén - Mendoza. La no presentación en el término y condiciones fijadas será considerado como renuncia a la relación laboral y pérdida de todo derecho emergente de la misma. (Arts. 107, 263 y 265 y concordantes Ley Nº 20.744).

10|3|C|144|10|3

MERCEDES BENZ 1112

VENDO

OZAMIS 315 - MAIPU

10|3|T|03105|10|3

Sucesión ALFREDO Y JOSE LANZARINI

Trabajo temporario. Cítase a presentarse en el término de 48 horas a los cosechadores y obreros temporarios de Bodega, munidos de documento de identidad con motivo de iniciarse la temporada 1976, caso contrario, se considerará voluntaria interrupción de la relación laboral.

10|3|F|53161|10|3

Motoniveladorist...

Necesitamos para obra vial ... ciudad. Sansoni y Ferrari S... Santa Cruz 574 - Bº Bomb... Ciudad.

10|3|T|03108|...

BODEGAS SAN JERONIMO S.A.

COSECHA 1976

Dando cumplimiento al Art. 107 de la Ley 20.744/74 (Contrato de Trabajo), cita al personal temporario de Bodega y Finca para que se presente dentro de las 72 horas, munido de su documento de identidad. Caso contrario se considerará extinción de la relación laboral. Carril Nacional 4449 - Villa Nueva - Guaymallén, Mendoza.

10|3|F|53075|10|3

DOMINGO SABATINI

—COSECHA 1976—

Dando cumplimiento al Art. 107, Ley 20.744/74 (Contrato de Trabajo), cita al personal temporario de cosecha de uva a presentarse dentro de las 48 horas siguientes en la finca de calle Zanichelli s/n., Coquimbito, Maipú, Mendoza, munido de documentos de identidad. Caso contrario, la no presentación en término será considerada renuncia espontánea a la relación laboral.

UNICO AVISO

10|3|F|53205|10|3

GUIA PROFESIONAL

UROLOGIA

...ERTO D. BEKERMAN
...IZADO EN EE. UU.
...on. Vejiga, Próstata, ...Juitos. Niños. Esteri...
... Julio 1189, 2º "15".
...5 - 247445.
10|2|C|800|11|3

URINARIAS

...ERTO PABLO ...LORICA
...ZADO EN EE. UU.
... vías urinarias. Adul...
Colón 532. - Turnos: ...835 y 252553.
29|11|F|29090|Pte

...TRICION

Dr. MINUCHIN
..., Diabetes, Delgadez, Gor...esclerosis, Aparato diges...rnos. Roca 20, Las Heras. ...402 Amigorena 80, Ciudad ...777.
3|12|F|Pte

...DOCRINOLOGIA

...a SOFIA FRIDA SCHERBOVSKY
...Obesidad - Esterilidad - ...Crecimiento y desarro...ncia. De 8 a 13 hs. So... a los Teléfs. 257402 - ...Federico Moreno 2760.
9|3|F|49954|31|3

...ESIDAD

...RIO R. LEVIN
...OBESIDAD
...entro Médico - Modela...al Post Parto y Obesi...sia modeladora. Masa...s y electr...cos. Baños ...lividuales. ...Parafina re...onceada. ...Fisioterapia ...n todas las Mutuales ...G. Cruz, T. 246897 ...1464
31|8|F|87535|Pte

...LBERTO SEVILLA

...e los Institutos Médicos ...d, asma y alergia de ...Córdoba y Buenos Ai...dad y celulitis deforman... ...s y hemorroides, trata... ...operación y sin dolor ...tos especializados: As... ...Cardiología. Ginece... ...ía plástica y estética ...cabellos (Prof. Tomás ...duardo Escobar) Ave... ...232 - T. 290006 - 241440 ...mutualizados. Horario ...de 15 a 20 horas.
28|11|F|31160|Pte

...ARICES

...INETTA REGUERO
...rat...ño operatorio por ...guración. Cirugía Espec... ...urnos: Junín 218, Barrio ...Tel. 244111. Pte.

...SPECIALISTAS ...N CORAZON

...OBERTO WINTER
Cardiólogo. - Electrocar...mas - Fonocardiogramas - ...tría - Radioscopias. - Atien... ...uales. - Rivadavia 430, Tel. Mendoza. 15|2|C|113|16|3

...GARGANTA, ...y OIDO

...E. MONETTI
...horas: 9 de Julio ...03 8. Particular: te...
10|3|F|53157|Pte.

...ERSTAS ...RAS

...BRANDI ZAPATA ...H. BRANDI
...Obstetricia. Menopau... Ginecología. Partos. ...222. Turnos: 243286. 246502.
27|12|F|Pte.|A

...VIRA AXENFELD

...mbarazos - Partos: lu... ...viernes, ...17 a 21 hs. ...an M...

DOCTOR JUAN CARLOS AZNAR

SENORAS - CIRUGIA

9 de Julio 1160 - 3er. Piso - Dpto. 2 - Pedir turno Tel. 231424.

25|2|C|701|21|3

ESPECIALISTAS EN NIÑOS

Dr. RICARDO D. PIERRO
ESPECIALISTA EN PSIQUIATRIA Y PSICOLOGIA INFANTIL
9 de Julio 1160, 6º piso, Dpto. 2, Teléfonos 231919 - 259247.
4|3|F|49082|31|3

ASMA Y PULMON

Dr. SALVADOR SHOCRON
Especializado en EE. UU. Pulmón. Vías respiratorias. Rayos X. Jefe Servicio Hosp. Lencinas. Atiende Mutuales. Turnos Telef. 244777. - Amigorena 80, 4º P. Dpto. C.
5|10 Pte.|A

CIRUGIA ESTETICA

Dr. HUGO SALOMON
Unicamente Cirugía estética funcional de nariz. Clínica Godoy Cruz. Godoy Cruz 333. Teléfonos 215951 y 215952. Mutuales
Pte. F.D

Dr. J. SANANES
Jefe de servicio Sala 1 Hospital Emilio Civit. Cirugía de nariz mamas, adiposidades, injertos, quemados. Pedir turno P. B. Palacios 1260 (Ituzaingó). T. 257319-251391
7|3 F|Pte |D

OCULISTAS

Dr. ZALDIVAR
Dra. MISTELI
Nueva dirección: Av. Emilio Civit 685. Ciudad. Tels. 257000 - 257100
14|1|F|Pte

Dr. M. MARCHEVSKY
OCULISTA
Consultas de 11 a 12.30 y de 16 a 20 hs. Rioja 1130. Tel. 247906.
25|9|F|94036 Pte

CLINICA DE OJOS
Atendida por
16 Médicos Oftalmólogos y 6 Auxiliares Técnicos Universitarios
Consultorio externo de 8 a 21 hs. Guardias permanentes. Cirugía e internación. Atención de particulares y Mutualidades. Av. España 833. Teléf. 248856
18|3|F|42513 Pte

Dr. ALVAREZ NOQUE
SOLICITAR TURNO
Enfermedades y cirugía de ojos Mitre 696 - Tels.: 241805 - 241324 - 241443.
4|6|F|Pte

REUMATISMO

Dr. MANUEL MENA
Reumatología. Enfermedades de columna vertebral, brazos doloridos, ciática. Atiende de 15 a 20 hs Buenos Aires 226. Lunes a sábados
20|3|F Pte

CENTRO REUMATOLOGIA
Infanta M. de San Martín 56, 4º P (detrás Correo Central). - Turno tarde - Tel. 240917. - Mtuales.
14|1|F|41196|Pte

Dr. JULIO F. SANCHEZ
Doctor en medicina (Esp. en Europa). Reumatología, ortopedia y traumatología. Rivadavia 141. Tel. 291994.
2|11|F|23600|Pte.

Dr. RICARDO BARCENILLA
Rivadavia 578 - Planta Baja - Dpto. 5 - Ciudad. - Turnos 17 a 20.30 hs. - Teléfonos 292020 - 221910
28|2|F|48167|Pte.

Dr. OSVALDO BIELLER VIOTTI
Reumatología y brucelosis. Lunes a viernes 17 a 20 hs. Miércoles 18 a 20 hs. Espejo 593. Planta baja. Telefs. 218197 - 220596.
17|1|F|41651|Pte.|A
29|1|F|Pte.|A

ESPECIALISTAS DE LA PIEL

Dr. ALBERTO J. GRINBERG
Enfermedades de la piel. Alergia dermatológica. Horario: lunes a viernes, 17 a 21 hs. Sarmiento 777 Mendoza.
15|7|F|75872 Pte

ALBERTO TORR... CORTIJO
Ex médico becario ... Madrid
... Turnos

ODONTOLOGIA

VICTOR M. PICCIONE
Doctor en odontología. Cirugía de boca y huesos de la cara. Martes y jueves, Sanatorio Policlínico de Cuyo. Tel. 243000. Part. 255547.
1,2|F|Pte

Dra. GRACIELA BRODSKY
ATIENDE NIÑOS
Martes y jueves 16 a 20 horas. Espejo 65 - 1er. Piso "H"
PEDIR TURNO: TELEFONO 215439
3|3|C|736|29|3 A

Dr. MARIO HORENSTEIN
Odontología integral niños y adultos. Rayos X. Prótesis fija. Porcelana. Paradentosis. Avda. España 985. P. B. 12. Turnes. Tels. 247300. Part. 217888.
1|2|F|43524|Pte.|A

PSIQUIATRAS

CARLOS FIGUEROA
Julio Roca 155, teléfono 214027. Sicoterapia - Electro hipnosis, hipnosis médica, obesidad, esterilidad sicopena.
7|3|C|546|4|4

HUESOS

Dr. ARAGONA
Especializado en Italia, Francia, España. Clínica, cirugía, huesos articulaciones. Mutualidades. - Rivadavia 430, T. 246935. Par. 241775.
4|2|F|440'16 Pte.

Dr. EDUARDO P. TOSI ORQUIN
Dr. ANTONIO C. GOMEZ NAVARRO (h.)
Traumatología y ortopedia. Enfermedades y cirugía de los huesos. Lunes a viernes 17 a 20.30 hs. Necochea 509. Solicitar turno 259499 242723. 259228.
21|1|F|27785|Pte.|A

BIOQUIMICOS

LABORATORIO ANALISIS CLINICOS - ESPECIALIDADES
Dra. MIRA PIENIEK
Dra. CRISTINA CAMPOY
MUTUALES
RIOJA 1856 - TELEFONO 250237
5,3,C,03,3,4

PARTERAS

DELIA MASCARENO DE GOMEZ
OBSTETRICA NACIONAL
Pedir turno: Pellegrini 945. Godoy Cruz - Teléfono 292214.
2|3|C|959|60|1|4 D

LIDIA M. de CUARTAS
PARTERA
25 de Mayo 770, Mendoza, Teléfono 247223.
11|10|F|Pte

J. DELIA SANCHEZ GOMEZ
OBSTETRICA NACIONAL
Atiende de 15 a 17 horas, menos sábado. Rivadavia 634. Tel. 241019.
6|12|F Pte

CELINA E. M. DE ARNEDO
PARTERA NACIONAL
Catamarca 585. Ciudad, T. 242388. Pedir turno.
29|F|99490|Pte

ANTONIA ARMENIA
OBSTETRA
V. de la Castillo 2249 - Ciudad. Teléfono 216514.
18|2|C|672|19|3

ESTHER C. DE SANANES
Partera nacional. Diariamente de 10 a 20 hs. Solicitar turno. Pedro B. Palacios 1260 (Ituzaingó) entre Catamarca y Lavalle. Teléfs. 257319 y 251391.
7|4|F|Pte.|D.

IRMA YAKEL de LEGUIZAMON
PARTERA
Av. San Martín 1269 - 3er. Piso, Dpto. "A" - Tel. 257536 - Mendoza
F|Pte.|A.

R. SARA GATANI
Obstetra - Parto sico-profiláctico Entre Ríos 73, 1º P. 15. De 11.30 a 12.30 y de 16 a 20.30 - Teléfonos 214110 y 222253.
4|2|F|44078|Pte.|A

PEDICUROS

CASA SCHOLL
Pedicuros. Calzados. Plantillas. Medias y Vendas para Varices. Todo para el confort del pie. Pedir turno. Montevideo 27. Mendoza. Tel. 246200.
27|8 F|Pte.-A

AVISOS CLASIFICADOS

Compra y Venta de Propiedades

VENDEMOS

1 LOTE s|Av. de Acceso esq. t|261 m2. $ 850.000, contado y facilidades.

1 LOTE s|calle 12 de Octubre c|casa vieja, Glien. t|277 m2, t|los servicios. $ 900.000, contado y facilidades.

1 CASA antisísmica Bº Parque, G. Cruz, living-comedor, cocina, 2dormitorios c|placares, baño completo, cochera y patio. $ 2.200.000, contado y facilidades.

1 CASA antigua s|calle San Martín, Las Heras, una planta, muy habitable (se permuta por finca cerca de ciudad), escritorio, hall amplio, 3 dormitorios, despensa, cocina, amplio patio, etc., 400 m2 total. T.$ 2.300.000.

Inf. C. E. Barrera Oro - Mitre 1378, Ciudad.

9|3|F|49943|10|3

A COMPRO al contado casa o lote. San Martín Sur 1107, G. Cruz. Teléfono 225842.
4|3|F|51476|30|3

A PROPIETARIO compro urgente chalet zona residencial. Excelente contado. Total hasta $ 350.000.000. Absoluta reserva. T. 244790.
9|3|F|49975|12|3

A PROPIETARIO compro casa o departamento - Francisco José Sapunar. San Lorenzo 315. Tel. 290457.
9|3|F|49983|11|3

A ESTRENAR precioso chalet americano, barrio Santa Ana, living comedor, 3 dormitorios, placares, baño, cocina con amoblamiento, garage, jardín y amplísimo patio, $ 2.300.000. Acepto plan banco. 9 de Julio 1030. Local 3. C.
10|3|F|53058|10|3

A $ 1.000.000. T. $ 1.800.000, ciudad, 6ª, casa mixta, b|estado, 1-comedor, 2 dormitorios, c|comedor, patio. Provivienda. Perú 1214.
10|3|C|274|10|3

A $ 1.500.000. T. $ 1.800.000. Godoy Cruz, antisísmica, jardín, l-c... ...or, 4 dormitorios, 2 ba... ...a c|artefactos, g|ve... ...o, t|servicios, ...ro... ...1214 ...

A DUEÑO: compro casa, puede ser mixta, prefer...ible t|servicios; 50% contado, saldo corto plazo. Provivienda. Perú 1214. - T. 218277 - 255813 - 258054.
8|3|C|402|10|3

A CASA muy estado vendemos, Dorrego, a 100 metros de avenida de Acceso y a Acceso Sud. 2 dormitorios, cocina mediana, living, galería cerrada, baño azu... ...ndería, co... ...patio 12x... ...ntado 70% ... posesión. ... Oro. Mitre ...

A COCHERA vendemos, sobre calle Mitre, Ciudad. - Total $ 250.000, al contado. Inf.: C. E. Barrera Oro - Mitre 1378 - Ciudad.
9|3|F|49945|10|3

A DEPARTAMENTO a estrenar, frontal, vendemos, exclusivamente para oficina, laboratorio, consultorio, etc., 3 ambientes c|placares, baño y cocina. Total $ 1.400.000; contado 70% y posesión, resto corto plazo. Llave: C. E. Barrera Oro. - Mitre 1378, Ciudad.
9|3|F|49947|10|3

A LOTE esquina, 5ª Sección, vendemos, t|135 m2. c|casa vieja, t|los servicios. Total $ 115.000.000 m|n. - Contado y corto plazo. - Inf.: C. E. Barrera Oro. - Mitre 1378. Ciudad.
9|3|F|49949|10|3

A PROPIETARIO compramos casas, departamentos, lotes, fincas. Godoy & Pelaia. Máxima seriedad inmobiliaria. Gutiérrez 585. T. 258543 - 251597.
13|2|F|44635 Pte.

A COMPRO al contado casa o lote. San Martín Sur 1107, G. Cruz. Teléfono 225842.
4|3|F|51476|30|3

A PROPIETARIO compro urgente chalet zona residencial. Excelente contado. Total hasta $ 350.000.000. Absoluta reserva. T. 244790.
9|3|F|49975|12|3

A PROPIETARIO compro casa o departamento - Francisco José Sapunar. San Lorenzo 315. Tel. 290457.
9|3|F|49983|11|3

A ESTRENAR precioso chalet americano, barrio Santa Ana, living comedor, 3 dormitorios, placares, baño, cocina con amoblamiento, garage, jardín y amplísimo patio, $ 2.300.000. Acepto plan banco. 9 de Julio 1030. Local 3. C.
10|3|F|53058|10|3

A $ 1.000.000. T. $ 1.800.000, ciudad, 6ª, casa mixta, b|estado, 1-comedor, 2 dormitorios, c|comedor, patio. Provivienda. Perú 1214.
10|3|C|274|10|3

A $ 1.500.000. T. $ 1.800.000. Godoy Cruz, antisísmica, jardín, l-comedor, 4 dormitorios, 2 baños, c|artefactos, g|vestidor, t|servicios, cochera 12|14 ...

A $ 2.000.000. T. $ 3.000.000, 6ª, casa, jardines, l-comedor, 3 dormitorios, amplia c|comedor, garage, patio. Provivienda. Perú 1214.
10|3|C|274|10|3

A $ 1.400.000. T. $ 2.800.000, linda casa Godoy Cruz, amplio l. comedor c|estufa hogar, 3 dormitorios c|placares, 2 baños, d. servicio, 2 patios chicos. Recibe coche. Provivienda. Perú 1214.
10|3|C|274|10|3

A $ 1.500.000. T. $ 2.500.000, Godoy Cruz, amplia casa y galpón, antisísmica, l-comedor, 3 dormitorios c|placares, amplia comedor c|artefactos, c|vehículos, galpón 11x6, cerrado c. fosa, sótano y fuerza. Provivienda. Perú 1214.
10|3|C|274|10|3

A $ 2.500.000. T. $ 3.500.000, chalet californiano, calle Morón, ciudad, (necesita refacciones). Superficie 500, cubiertos 200, jardines, amplio l-comedor, 3 dormitorios, c|comedor, garage, fondo. Provivienda. Perú 1214.
10|3|C|274|10|3

A $ 800.000. T. $ 1.300.000, casa esquina, Godoy Cruz, salón, 3 dormitorios, galería cerrada, c. comedor, garage, patio. Provivienda. Perú 1214.
10|3|C|274|10|3

A INTERESADO directo vendo amplia casa en 6ª sección, todos los servicios. Contado 250 millones, saldo convenir. Chacabuco 132, 1er. piso A.
10|3|T|03113|10|3

A, CASA quinta, sobre carril Godoy Cruz, y otra calle Félix Suárez, vendo, facilidades. Minni. Bandera de los Andes 2829.
10|3|F|53215|10|3

A PROPIETARIO permuto buena casa por otra más grande en 5ª Sección, pagando la diferencia o compro. - Acomar Propiedades. Martínez de Rosas 1780. Ciudad.
10|3|C|285|10|3

A PRECIO oportunidad vendo casa en Dorrego, 3 dormitorios, dependencias, jardín, terraza. Contado y largo plazo. Acomar Propiedades. Martínez de Rosas 1780. Ciudad.
10|3|C|265|10|3

A MAGNIFICA casa vendo baratísima por ausentarme. - Dos plantas, 3 dormitorios, dependencias. Tratar: horario comercio. Primitivo de la Reta 1072. Ciudad.
10|3|C|334|10|3

A PROPIETARIO compro departamento o casa 2|3 dormitorios. - Buen contado. Tel. 230067.
10|3|C|337|10|3

A PROPIETARIO compro casa o departamento. Lavalle 18. Teléf. 253115.
10|3|C|318|10|3

ANTISISMICA, Barrio SUPE, 3 dormitorios, cochera cubierta, patio, churrasquera, excelente ubicación. Necochea 31, 1º piso, oficina 8, Tel. 257661, Mza.
7|3|C|261|11|3

APROVECHE hermosa casa próxima Hospital Español. Oportunidad. Guarna. Olascoaga 389. C.
8|3|C|722|12|3

ANTISISMICA 2 plantas, 4 dormitorios, salón negocio. Rodeo de la Cruz. Antigüedad 1 año. Total 200.000.000. Anticipo 50 %. José Federico Moreno 1575.
9|3|F|53017|10|3

ANTISISMICA, Villa Nueva, interna con entrada c|coche, living comedor, 2 dormitorios, cocina, baño. En muy buen estado. Sobre carril Godoy Cruz. Total 130.000.000, c|facilidades. F. J. Sapunar. San Lorenzo 315. Teléfono 290457.
10|3|F|53164|01|3

ANTISISMICA, 6ª sección, living comedor, tres dormitorios, cocina, baño, garaje y patio mediano. Bien ubicado. Total pesos 300.000.000. Contado y saldo cuatro trimestres. Vendo. - F. J. Sapunar - San Lorenzo 315. Tel. 290457.
10|3|F|53168|10|3

ANTISISMICA Dorrego, 3 dormitorios, estar, patio. No la pierda. San Martín 65, Ciudad. - Teléf. 292078. Cicchitti.
10|3|C|301|10|3

ANTISISMICA ciudad, 3 dormitorios, escritorio, consultorio, dependencias servicio. $ 250.000.000. Lavalle 18. T. 253115.
10|3|C|319|10|3

AHORA que nadie vende, Acomar Propiedades ofrece hermosa antisísmica en lo mejor de Dorrego. Contado y facilidades. Martínez de Rosas 1780. Ciudad.
10|3|C|285|10|3

APURADO compro casa o departamento hasta 600.000.000. Gran contado. 253609.
10|3|C|299|10|3

ANTISISMICA, amplio living comedor, cocina comedor, 3 dormitorios, cochera, patio, terraza. $ 160.000.000. Lavalle 18. T. 253115.
10|3|C|318|10|3

COMPRO casa urgente, antisísmica, t|servicios, pavimento. Contado 50%, saldo 12 meses. Provivienda. Perú 1214. T. 218277 - 255813 258054.
8|3|C|402|12|3

COMPRO y vendo: lotes, casas, departamentos, ... negocios. - Bermejo Co...

COMPRO a particular, casa en 5ª, 6ª, 4ª. Tel. 253024.
9|3|C|838|11|3

COMPRO céntrico o cerca S. Martín (G. Cruz), departamento construyéndose, salón negocio, oficinas y cocheras. Droguería Bermejo, S. Martín 1089, G. Cruz. Tel. 223172.
2|3|F|48676|21|3

COMPRO casa antigua, p|depósito o galpón y terreno cerca calles S. Martín o Belgrano (G. Cruz). Droguería Bermejo, S. Martín 1089, G. Cruz. T. 223172.
2|3|F|48677|21|3

COMPRO casa amplia 5ª, 6ª Sección antisísmica, mixta o adobe vigado. Necochea 31, 1º piso, oficina 8, Mza. Tel. 257661.
7|3|C|261|11|3

COMPRAMOS urgente casa modesta. Pagamos al contado. Córdoba 154, Ciudad, Tel. 254996.
8|3|F|49861|12|3

COMPRO o alquilo casa antigua Gran Mendoza, ofrecer: Poste Restante VC (28) LOS ANDES.
9|3|C|898|10|3

CASA pleno centro, 3 dormitorios, dependencias de servicio, patio. - Teléfono 290071.
9|3|C|943|10|3

CASA Bº Parque, 3 dormitorios, cochera, patio, cocina-comedor. Teléfono 290071.
9|3|C|943|10|3

COMPRO de 50 a 100 Has. de tierra en Tunuyán, con derecho de agua. Pago fuerte contado, saldo corto plazo. Casa Munello. Ofic. Salta 1242, Ciudad. Tel. 216702.
10|3|F|53143|10|3

COMPRO lote 6ta. Sección 200 a 300 m2. Soy interesado directo. Gutiérrez 688 Mza. Tel. 256666.
10|3|C|218|11|3

CASA amplia, bien ubicada, Las Heras, líquido $ 180.000; saldo 2 1|2 años y otras. Minni. Bandera de los Andes 2829.
10|3|F|53213|10|3

CASA San José, 3 dormitorios, dependencias, 332 m2., luz, agua, supergas, pavimento, excelente ubicación. Contado $ 750.000. - Facilidades. Basile. Bra. Andes 4169, V. Nueva. 262356.
10|3|F|53195|10|3

CASA R. de la Cruz, 2 dormitorios, garaje, living, dependencias, 330 m., metros Carril Nacional. Contado, facilidades. Basile. Bra. Andes 4160, V. Nueva. 262356.
10|3|F|53194|10|3

COMPRO o alquilo casa antisísmica, 3 dormitorios en Godoy Cruz o La Puntilla. Llamar al tel. 225816 de 8.30 a 12.30 hs.).
10|3|F|53234|10|3

COMPRO casa antisísmica chica en ciudad San Luis, o permuto por casa en Mendoza. Ofertas a Organización Basile. Bra. de los Andes 4169. Villa Nueva, Mendoza. 262356.
10|3|F|53183|10|3

CAMPO 200 Has., a pocos kilómetros ciudad, sin salitre. Vendo. Pedro Molina 91. Mendoza.
10|3|C|318|10|3

COMPRO departamento céntrico. Pago contado únicamente. Teléfono 215254.
10|3|C|315|10|3

COMPRO lote 20 metros de frente en Villa Nueva. López de Gomara 698, Villa Nueva.
11|3|F|53187|11|3

CHACRAS de Coria, compro casa, contado, hasta $ 4.000.000. Francisco Evans 473, Luján.
9|3 F|49957|11|3

CHALET moderno a terminar Dorrego 2 ó 3 dormitorios. Vendo. Gómez Mansilla. Chile 838. Tel. 290585.
10|3|F|53133|10|3

CHALECITO 6ª Sección, 3 dormitorios, garaje, patio. Total $ 300.000.000, permuto por departamento. Cicchitti, Teléfono 292078.
10|3|C|301|10|3

DEPARTAMENTO céntrico, 3er. piso, living comedor, 3 dormitorios, dependencias de servicio, de muy buena calidad. Total 400.000.000. Vendo o permuto por casa de 3 dormitorios. Bien ubicada igual valor. Francisco J. Sapunar. San Lorenzo 315. Tel. 290457.
10|3|F|53166|11|3

DEPARTAMENTO calle Pedro del Castillo, Villa Nueva, ladrillo. Vendo $ 160.000; saldo convenir y otros. Minni. Bandera de los Andes 2829.
10|3|F|53212|10|3

DEPARTAMENTOS, en Guaymallén, 1 y 2 dormitorios. Aprovechelos. Cicchitti. Tel. 292078.
10|3|C|301|10|3

DPTO. p|b Sexta Sección, desocupado, 3 dormitorios. Perniche, 25 de Mayo 1036.
10|3|C|293|10|3

DEPARTAMENTO frontal ciudad, living y cocina comedor amplios, 3 dormitorios, escritorio, dependencias servicio. $ 280.000.000. - Lavalle 18. T. 253115.
10|3|C|319|10|3

DEPARTAMENTOS Barrio Cano y Laprida, vendo. Funes. Teléfono 216988.
10|3|C|357|10|3

DEPARTAMENTO antisísmico Dorrego, 2 dormitorios, living, terraza, depend., pavimento, troley. Permuto por casa. Di... ...encia a ...ir. Bra. ...4160.

DUEÑO vende en Villa Nueva, casa de material, 2 habitaciones, demás dependencias. López de Gomara 698, Villa Nueva.
10|3|F|53186|10|3

EN ESPEJO frente T. Independencia, magnífica casa, 8 habitaciones, garage, sup. 462 m2. $ 4.300.000. Lencinas. San Luis 355.
10|3|C|250|10|3

FINCA 10 hectáreas, ruta asfaltada, casa, derecho agua, luz, agua corriente, tractor, caballos. Total 250.000.000. Anticipo 50 %. Recibo permuta. José Federico Moreno 1575.
9|3|F|53018|10|3

FINQUITA a 15 km. de Ciudad, 1½ Has. de viña y chacra, tierra apta para todo cultivo, derecho de agua, casa de blok, con luz. Contado y facilidades. Casa Munello: Ofic. Salta 1242, Cdad.
10,3|F|53144|10,3

FINCA Carrizal 30 Has. excelente chacra, 3 casas buenas, 2 pozos electrificados. Gómez Mansilla - Chile 838. Tel. 290585.
10,3|F|53134|10,3

FINCA 54 Has. Tunuyán, chacra, pozo 12" electrif., d|riego, pesos 280.000.000 m|n. Facilidades. - Basile. Bra. Andes 4169, V. Nueva. 262356.
10,3|F|53197|10,3

FINCA Costa d|Araujo, 40 Has. con 10 Has. viña, 2 Has. parral, 9 Has. 1|2 parral nuevo, 6 Has. niveladas, pozo 10", d|agua, dos casas. Basile. Bra. Andes 4169, V. Nueva. 262356.
10,3|F|53196|10,3

FINCA, La Primavera, 10 Has., olivos, frutales, derecho, pozo, casa. Cicchitti, Tel. 292078.
10|3|C|301|10|3

FINCA, Rodeo del Medio, 15 Has. viña y parral, pozo, casa. - Cicchitti, Teléf. 292078.
10|3|C|301|10|3

FINCA, Los Alamos, 12 Has. de contraespaldero, tinta y mezcla, 2 Has. parral, pozo, casa material. Cicchitti. Tel. 292078.
10|3|C|301|10|3

FINCA, Zampalito, 22 Has. niveladas, pozo, casa, galpón. Cicchitti. Tel. 292078.
10|3|C|301|10|3

FINCA, Costa de Araujo, 10 Has. viña tempranilla. P. Giménez 3 Has. parral Barbera, Bonarda, derecho riego, pozo, con cosecha 2.000 q.q. Cicchitti. - Tel. 292078.
10|3|C|301|10|3

FINCA, La Holanda, 22 Has. con viñedo declarado. Derecho riego, casas. Cicchitti. Tel. 292078.
10|3|C|301|10|3

FINCA 7 Has. viña y frutales en Paraíso. Vendo. Perro Molina 91. Mendoza.
10|3|C|318|10|3

FINCA 3 de Mayo, 23 Has., c|13 viñas, resto nivelado, 2 pozos elect. casa. Basile, Bra. Andes 4169, V. Nueva. T. 262356.
10|3|F|53184|10|3

GALPONES, casa antisísmica, playa amplia 1.300 m., metros calle San Martín, zona Godoy Cruz, 3 Km. Ciudad, inmejorable. Basile, Bra. Andes 4169, V. Nueva. 262356.
10|3|F|53193|10|3

LOTES 5ta. Sección, 1.000 m2. 330.000.000; lote esquina, 120 millones. Propietario. - 293099.
7|3|C|535|13|3

LOTE 2.100 m2. sobre 9 de Julio casi Burgos. Las Heras, todos servicios, ideal corralón, depósito, industria. Precio $ 500 el metro. ¡Gran oportunidad! 9 de Julio 1030. Local 3. Ciudad.
9|3|F|53001|14|3

LOTE compro, lugar sin pretensiones, p|contado. Tel. 242917.
8|3|C|567|12|3

LOTE s|Javier Morales, Benegas, Micro 2, 340 m2. c|12 frente. T.$ 400.000. Gómez Mansilla. - Chile 838. Tel. 290585.
10|3|F|53135|10|3

LOTE en Godoy Cruz, esquina, 101 m2. a 2 cuadras de Avda. San Martín, calles Hualpa y Uruguay. Precio $ 250.000. Vidal Ruffolo. Rivadavia 240. Mendoza. Teléfonos: 244785-24577.
10|3|F|53056|11|3

LUZURIAGA vendo 26.000 metros cualquier destino, próximo carril. Teléfono 231524.
10|3|C|167,168|11,3

LOTE 190 m2. líquido. Almirante Brown 1127, Glién. P. Mendocinas 2643.
10|3|C|259|10|3

LOCAL comercial sexta, 3,50x8 metros, vendo. Recibo permutas. Jorge Calle 208, Ciudad.
10|3|C|261|10|3

LOTE 10x20, esquina, a 2 cuadras Gigante. Total contado pesos 160.000. Provivienda. - Perú 1214.
10|3|C|274|10|3

LOTE sobre Independencia, 214 mts., baldío, Las Heras. Vendo $ 60.000; saldo convenir, permuto por automóvil, pago diferencia. Minni. Bandera de los Andes 2829.
10|3|F|53214|10|3

LOTE en San José, 11 x 25, 275 metros, a 2 cuadras Las Heras y 3 Godoy Cruz, cerrado, agua conectada, pavimento gas, vereda nueva. Total $ 48.000.000. Recibo automóvil. Tel. 240920.
10|3|C|281|10|3

LAS Heras casita chiche ... ciudad, todos servicios. Per... ...25 de Mayo 1036. Ciudad.

LOTES sobre Avenida España y 160 m2. Excelente zona. Oportunidad. Cicchitti. - 292078.
10|3|C|30...

LOTE Villa Anita, Godoy Cruz, Mansilla, 220 m2., pozo hc... real oferta. - 292078. Cicchi...
10|3|C|301

LOTE Las Heras vendo, 155 ... con planos aprobados. T. 23...
10|3|C|337

MAGNIFICA casa, calle Belgr... entre Las Heras y Necoc... Sup. 835 m2. $ 7.000.000. Ac... to permuta casa más chic... recibo oferta. Lencinas. ... Luis Nº 355, Mza.
19|3|C|250|1...

PERMUTO antisísmica en Dor... go, dos dormitorios por antis... mica de 3 dormitorios en Dorr... o ciudad. Casa Munello. Sa... 1242.
10|3|F|53147|1...

TERRENO una hectárea apta p... ra chacra, con olivos en La Pi... mavera, Guaymallén. - Trata... Echeverría 1654. Godoy Cruz. T... 290606.
10|3|C|90,10...

TERRENO 800 mts. y salón 8... mts., 6ª Sección; otro terre... 1.300 mts. a mts. Costanera. B... sile. Bra. Andes 4169, V. Nuev... 262356.
10|3|F|53179|10...

TERRENO, galpones, casa, vi... frutales, agua, luz, fuerza, 25.0... mts. s|carril Bermejo. -

QUEMADORES INDUSTRIALES
PARA CALDERAS Y HORNOS
Enar s.r.l.
Julián Barraquero 66. Tel. 291635. Mendoza

COMPRO LOTE
6ta. Sección - 200 a 300 m2
Gutiérrez 688 - Mendoza
Tel. 256666
10|3|C|218|10|3

COSECHADORES
SE NECESITAN
Para cosechar manzana y tomate. - Tratar: Paso de los Andes 1385 - Godoy Cruz.
10|3|C|197|10|3

LA EMILIA S. C. A.
UNICO AVISO
Cita al personal temporario cosecha uva que en las próximas 48 horas se presente con documentos de identidad en sus fincas de carril Urquiza s/n. Coquimbito, Maipú y Moyano s/n. Gustavo André, Lavalle, caso contrario consideramos espontánea renuncia a la relación laboral. (Art. 107, Ley 20.744).
10|3|C|181|10|3

LA PIPA COMPRA
ORO
Precio real O.F. $ 1.300. Hasta $ 690 18 K. - Galería Tonsa - Local A-23 (Entrando por Catamarca)
9|3|C|982|12|3

TACHOS
DE COSECHA
$ 800 c/u.
Bandera de los Andes 2119
3|3|C|969|24|3

UNICO AVISO
CAPARROZ HNOS. S.C.C.
COSECHA Y ELABORACION 1976
Dando cumplimiento al Art. 107, Ley 20.744 (C. de Trabajo), cita al personal temporario cosecha de uva y elaboracion dentro de las 48 horas, con la documentación personal en calle Ricardo Videla s/n. Las Catitas, Mza., caso contrario será considerada renuncia a la relación laboral.
10|3|C|185|10|3

Para Reparar su Motor
RECTIFICACIONES **"STABIO"**
SU INVARIABLE CALIDAD...
AHORA CON GARANTIA ESCRITA
CONSULTENOS
BELGRANO 350 - MENDOZA Y SUCURSALES
20|2|F|43401|30|4|A.

Empleado Administrativo NECESITO
Edad 20/25 años. Servicio militar cumplido. Perito Mercantil. Dactilógrafo y redacción propia. En lo posible residente en zona de Villa Nueva. Amplias referencias a: Poste Restante J. M. (20) Diario LOS ANDES
10|3|F|53108|10|3

VENDO
FIAT 600 - 66
$ 220.000 CONTADO
Olascoaga 223 - Los Heras
10|3|F|53132|10|3

NECESITAMOS ALQUILAR
Local a la calle. Unicamente calles Las Heras o San Martín. Ofertas: Calle San Martín 1556. - Horario de comercio.
10|3|F|53127|12|3

HIERRO DE CONSTRUCCION Nº 4,2 al 25
OFERTA: Ruberoid el rollo $ 600
TENEMOS CEMENTO PORTLAND
CORRALON AVENIDA
San Martín 145 — Las Heras — Teléfono 216980
4|3|C|774|10|3

COMPAÑIA ENVASADORA ARGENTINA
Necesita Mecánico en Automotor
Inútil resentarse si no es competente. Sueldo a convenir. Concurrir de 8 a 12 hs., días 9 y 10 en Jorge Newbery 760, Godoy Cruz. Mendoza.
9|3|C|965|10|3

CUERO
Chaquetas, gabanes, tapados de napa, gamuza, gamulanes para ambos sexos. Boulogne Sur Mer 1677. Inclus. sábado todo el día. TELEFONO 230377
5|3|C|621|29|3

CORINTO s.a.
COMPRA UVAS Y ELABORA POR CUENTA DE TERCEROS
BARCALA 681 - MAIPU - MENDOZA
9|3|F|49967|10|3

ORO
COMPRO 24 k., 18 k., 12 k.
$ 1.300
9 DE JULIO 1455 - Of. 3
Frente Arteta
8|3|C|694|10|3

VENDO
CARPA COSECHA 7 x 5
$ 18.000
Olascoaga 223 - Las Heras
10|3|F|53130|10|3

CEMENTO
EL GIGANTE Y CORCEMAR

CAL Viva e Hidratada
SUBLIME - SAN JUAN

MOTORES
Lombardini-Ciasa
Grupos electrogenos y marinos

SANITARIOS
Toda la linea
GRIFERIAS y MESADAS

PRECIOS ESPECIALES A EMPRESAS CONSTRUCTORAS Y REVENDEDORES
SOMECA s.a.
SOCIEDAD MENDOCINA DE CAÑOS Y ARTEFACTOS
URQUIZA 357 - TEL. 250150 MZA.

Cooperativa Vitivinifrutícola de Tupungato Ltda.
UNICO AVISO
Elaboración 1976 - Dando cumplimiento al artículo 107 de la ley 20.744-74 contrato de trabajo. Cita al personal temporario para que se presente dentro de las 72 horas a partir del 9-3-76 munidos de documentos de identidad en nuestra oficina de calle BELGRANO 691 - Tupungato - Mendoza - En caso de no presentarse consideraremos rescinción de relación laboral.
10|3|F|53101|10|3

ORO
COMPRO - SUPERO OFERT
Necochea 62 - L. 15
Su consulta no nos molesta
8|3|C|694|11

INSTITUTO MADELEINE
NECESITA
PEINADOR/A COMPETENTE
MANICURA Y DEPILADORA
RIVADAVIA 139 - CIUDAD
10|3|T|03098|10|3

ORO
Compramos Mejor Precio
A PARTICULARES Y COMERCIANTES
GALERIA TONSA - LOCAL A-14
10|11|F|25526|Pte.

SE OFRECE
EMPLEADO SERVICIO MILITAR CUMPLIDO
Práctica 5 años. Cuentas corrientes, dactilografo, tramites bancarios. Muy buenas referencias. E.F. (6) Diario LOS ANDES.
9|3|C|969|11

TACHOS
Para Cosecha
ARCURI - Garibaldi 502 - Mza. - Tel. 216403.
26|2|C|916|12|3

¡REGALO! G. ALVEAR
PLENO CENTRO - SALON Y DPTO. 3 DORM. - 335 M. CUB. 50% MENOS DE SU VALOR REAL. - INF.: ALFREDO M. BACCARELLI - SAN MARTIN 1070 - TELEFONO 291830
10|3|C|176|10|3

COMPRO MUEBLES
COMPRO O ANTICIPO DINERO POR SUS MUEBLES Y VARIOS
REMATAMOS ESTE DOMINGO
T. BENEGAS 776 TELEFONO 247447
REMATES SELLA
8|3|F|49719|11|3

2 TERRENOS
Vendemos sobre Acceso Sur 20.000 mts. c/u. Gran oportunidad. RUGGERI GALDEANO J. F. Moreno 840 - T. 24593
10|3|F|53102|10

NECESITAMOS FLETEROS
Para obra vial en ciudad. Presentarse: Sansoni y Ferrari S. A. - Santa Cruz 574 - Barrio Bombal Ciudad.
10|3|T|03107|10|3

Vendo o Permuto
Renault 12 - 0 Km.
AUTOMOTORES LANZOTTI
S. Martín 1150 - Godoy Cruz
10|3|F|53141|11|3

OFERTA
FRASCO 1 Kg. $ 45.-
CASA HERMETE
Olascoaga 223 - Las Heras
10|3|F|53131|10|3

MOTORES DIESEL
VENDO
Para autos y camionetas con grandes facilidades de pago. Rawson 701, Panquehua, Las Heras. Teléfono 216396.
10|3|C|357|10|3

QUIOSCO
Privado. No municipal. 10 m2. en pleno centro, frente para omnibus. Doy concesión 3 años. - Poste Restante Diario LOS ANDES L. F. (23).
10|3|F|53110|10|3

GUARDAPOLVOS ACROCEL
Vendo, precios de fábrica. Pulóveres y fina cachemira. Sargento Cabral 1463 - Las Heras.
10|3|C|179|12|3

Motor Perkins
3 Cilindros, nuevo, de 56 HP, para aplicar en camionetas, Estancieras.
DON BOSCO 40 - MENDOZA
10|3|C|284|10|3

TIERRA GRATIS
DAMOS CARGADA SOBRE CAMION
Pedro Molina 491 - Ciudad
9|3|F|51573|10

CITROËN LE CONVIENE MAS!
CONCESIONARIO OFICIAL
ALFREDO GRISPO e hijos sacifa
AHORA EN SUS DOS DIRECCIONES:
● VICENTE LOPEZ 443 - (Por SALTA al 800) - TEL. 247327 - MZA.
● COLON 157 - TEL. 240505 - MZA.

AVISOS CLASIFICADOS

(Viene de la Pág. anterior)

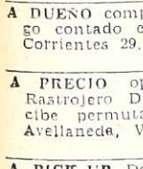

Compra y Venta de Muebles

A. BENTURINO Tel. 244335-248730 ofrezca muebles, antigüedades, artículos en general. Colón 669
3|3 Pte

A SELLA, Tel. 247447 - Martillero. Tiburcio Benegas 776 ofrezca muebles, artículos hogar máquinas usadas; dinero en el acto.
11|2|F|6972|Pte

A. AMITRANO - Martillero. Teléfono 247711 Aristides Villanueva 332, ofrezca muebles, antigüedades, maquinarias artículos generales. Pagamos mejor. Anticipamos dinero.
9|6|F|2325|Pte

Compra y Venta de Automotores y Cubiertas

A VENDEMOS, permutamos: Automóviles, Pick-Ups, Jeeps, Rurales, ómnibus, camiones Diesel, nafteros, volcadores, ruteros. Todas las marcas, modelos, necesidades y posibilidades. Visite gigantesca exposición: "Miguel Angel Ricciert". San Luis 540.
3|3|C|494|14|3

A RADIADORES Vigil, reparaciones, ventas. Consulte precios. Saavedra 996, S. José T. 258651.
2|3|C|235|3|4

A MOTORES Diesel Perkins 137 y 102, seminuevos. Liquidamos. "Ricciert". San Luis 540.
9|3|C|060|11|3

A PICK-UP Ford Diesel 1968, motor Perkins nuevo. "Ricciert". San Luis 540.
9|3|C|060|11|3

A DUEÑO compro automóvil, pago contado efectivo inmediato. Corrientes 29. Ciudad.
10|3|F|51586|12|3

A PRECIO oportunidad vendo. Rastrojero Diesel 1960, se recibe permuta. Godoy Cruz y Avellaneda, Villa Nueva.
10|3|F|53208|10|3

A PICK-UP Dodge, modelo 1975. Mejor que nueva. Don Bosco 40, Mendoza.
10|3|C|284|11|3

A ESTANCIERA 62. $ 70.000 y cuotas. - Godoy Cruz y Avellaneda. Villa Nueva.
10|3|F|53211|10|3

A CAMION Ford 46, con volquete, $ 60.000 y cuotas. Godoy Cruz y Avellaneda - Villa Nueva.
10|3|F|53209|10|3

ATENCION: automóvil Rambler Classic 1966, estado general a toda prueba, permuto por Estanciera o Jeep. Coronel Plaza 651.
10|3|T|3109|11|3

AUTOMOVILES compro, modelo 60 en adelante, pago contado. San Miguel 1885. Las Heras.
28|2|C|778|10|3

ACOPLADO compro de 2 ejes para camioneta, pago contado. Ituzaingo 2454, Cdad. Tel. 251406.
9|3|C|963|10|3

ALQUILO o compro acoplado para aproximadamente 3.000 kg. Tel. 960107.
10|3|C|187|10|3

BORGWARD 1961 quemo hoy $ 120.000, motor asentar. - Jorge Calle 208, Ciudad.
10|3|C|261|10|3

CITROEN 3CV-1971: Nuevo. Unica mano. Vendo. Colón 147, Ciudad.
10|3|F|53235|11|3

CUPE Impala, precio total pesos 190.000. Venta particular. San Martín 565, Mendoza.
9|3|C|893|10|3

CAMION De Soto Modelo 62, motor gasolero 0 km con volquete, vendo. Tratar: Mitre 1456. Ciudad Tel. 251385.
9|3|T|03062|10|3

CAMION Dodge D. F. 600, 1970, frenos a aire, carrocería cargas generales, estado general muy bueno. Contado, permutas y facilidades. Perú 2050, Ciudad.
9|3|C|056|11|3

CAMIONETA Dodge D100, 1962, con motor reparado a nuevo, parte contado $ 200.000, permutas y facilidades. Perú 2950, Ciudad.
9|3|C|056|11|3

COMPRO automóvil contado, del 59 adelante, Pellegrini 1372, Godoy Cruz.
9|3|C|936|10|3

MOTO Gilera monocasco, buen estado, únicamente contado vendo. Tratar de 16 a 20.30, Galería Rosso L. 3 y 7, Alem y San Martín, Mza.
10|3|C|300|11|3

MOTOS, motonetas 98, 125, 500, $ 7.500. Facilidades. 25 de Mayo 1431.
10|3|C|345|346|10|3-A

OPORTUNIDAD, Fiat 600 73, nuevo. Contado. Avellaneda 499, Villa Nueva, Gllén.
10|3|C|324|10|3

OPORTUNIDAD Tractor Ford 8500 o permuto. Francisco de la Reta 1057. San José.
10|3|C|335|10|3

PEUGEOT 404, 1967, con motor reparado, en perfecto estado de uso, parte contado $ 280.000 permutas y facilidades. - Perú 2950, Ciudad.
9|3|C|056|11|3

PERMUTO rural Rambler 63 por camioneta Chevrolet 65. Solis 552. Dorrego, de 12 a 20.
10|3|F|51592|10|3

PEUGEOT 404 - 1969. Vendo impecable estado general. José Federico Moreno 2024. Ciudad.
10|3|T|03126|10|3

RASTROJERO mod. 66 vendo o permuto por camion nafteno volcador mod. 62 en adelante. Paraguay 1020, G. C.
8|3|C|727|13|3

RAMBLER Classic 1965 buen estado vendo o permuto, facilidades. 9 de Julio 2209.
10|3|C|236|10|3

ROMBO 80 R - 6 vendo 8 cuotas pagas, J. F. Moreno 2024.
10|3|C|215|10|3

RASTROJERO Diesel 1975 vendo sin intermediario. Tel. 257787.
10|3|C|268|10|3

RASTROJERO Diesel 1972, vendo Recibiría automóvil. - Damián Hudson 253. Ciudad.
10|3|C|304|10|3

ROMBO 80, R-12 adjudicado, transfiero coche. Suiza 1157, Barrio Santa Ana.
10|3|C|374|10|3

SEMI Koller, vendo. Benavente 4457, Villa Nueva. Tel. 261155.
10|3|F|53217|1|3

TAXI vendo permuto por camioneta. Salta 1743. Tel. 215254.
10|3|C|220|10|3

TAXI vendo urgente, parada muy centrica. Tratar: Sarmiento 234. Ciudad.
10|3|C|323|10|3

VENDO caja de velocidad y diferencial Ika. Lisandro Moyano 2874. Las Heras.
9|3|C|211|1|3

VENDO chassis y motor Fiat 128 llamar Tel. 246132.
9|3|T|10|3

VENDO Fiat 1500 - 65 ó permuto coche más chico. Cobos 915, Dorrego.
9|3|C|904|10|3

VENDO Peugeot modelo 1965, impecable. Tratar de mañana Martinez de Rosas 3020, ciudad.
9|3|C|895|10|3

VENDO Rastrojero modelo 60 en impecables condiciones. Precio total $ 28.000.000. Paso de los Patos 235. Dorrego.
9|3|T|03086|10|3

VENDO Fiat 600 - 64, 120.000, contado únicamente. Recibo Jeep o camioneta. D. Hudson y San Martín. Cdad.
9|3|C|962|10|3

VENDO urgente motor pocos kilómetros y caja Peugeot. Total $ 50.000. Tratar: Sáenz Peña 941 Tunuyán.
10|3|F|53055|10|3

VENDO moto Jaguar 350 bicilíndrica, al mejor postor. T. 249387.
10|3|C|54|10|2

VENDO moto Zanella 125, buen estado. Tratar mañana de 8 a 13 hs. Pedro del Castillo 1666. Godoy Cruz. Mendoza.
10|3|C|169|10|3

VENDO motor Mercedes Benz 3.500 reparado. - Cayetano Silva 411. Barrio Suárez, Godoy Cruz.
10|3|C|174|10|3

VENDO círculo Citroen Aml 8. Godoy Cruz 381, Mza.
10|3|C|150|10|3

VENDO moto Sertum 500 cc. Junin 1181. G. Cruz .
10|3|C|80|10|3

VENDO Citroen mod. 62. Avellaneda 30. Ciudad. De 15.30 a 20.30 horas.
10|3|C|198|11|2

VENDO Dodge Coronado automático 74-75 patentado 11.75 6.500 km. reales como nuevo. Acepto permuta. Gutiérrez 572, Ciudad, de 8 a 13 y de 16 a 20 horas.
10|3|C|214|10|3

VENDO Slambretta standard Olascoaga 354, Dpto. 3 Las Heras.
10|3|C|234|235|11|3

VENDO caja de velocidad y bomba inyectora de camión Busing. San Martín 5591. Carrodilla. - Luján.
10|3|C|242|10|3

VENDO Ford 40 única mano, impecable. Pasteur 967. S. José.
10|3|C|240|11|3

VENDO Opel 58. - Perú 1565
10|3|C|253|11|3

VENDO Jeep 61, recibo chocado Perú 1565, Ciudad.
10|3|C|295|10|3

VENDO cuerpo de arrastre Jonh Deere. Buenos Aires 420, Cdad.
10|3|T|03127|10|3

VENDO Peugeot 404 - 1967 impecable, $ 27.000.000 o permuto por motocarga. Tel. 251140.
10|3|C|351|10|3

VENDO De Carlo 700, motor desarmado. Tratar Bombonera Galeria Tonsa.
10|3|C|352|10|3

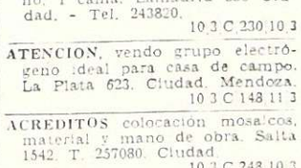

VENTAS VARIAS

A PRECIOS increíbles, estanterías Morwil, mostradores, vitrinas. Amplias facilidades) Alto S. R. L. San Martín 520, G. Cruz. Teléfono 220308, Mendoza. Agencia Luján: Belcarce Nº 188.
10|9|F|92563|Pte.

A - OFERTAS: Estanterías metálicas, mostradores carniceros, variedades en vitrinas, góndolas, exhibidores, bodeguitas, canastas, revisteros, escaleras metálicas, guardarropas, balanzas, sillas. Facilidades. - Petazzi Hnos. Ituzaingo 2454. Teléf. 251406.
5|3|C|976|14|3

A - TACHOS de cosecha $ 800. - Bandera de los Andes 2119.
5|3|C|969|3|4

A TRAJES, vestidos, pantalones, camas. San Lorenzo 1797, Barrio Sarmiento. Guaymallen.
6|3|C|136|12|3

A - OVEJEROS alemanes de pedigree, 2 últimos cachorros 90 días. Castro. Saenz Peña 626. Luján. 980215.
10|3|C|165|10|3

AHORRE fábrica estanterías metálicas, mostradores, vitrinas, exhibidores. Créditos. San Martín 2614.
4|3|C|691|692|14|3|D

ALAMO, rollizos hasta 7.50 y tabloncitos 3", pinotea, 3" x 6 x 5,50, vendo. Teléfono 246183.
10|3|F|53103|10|2

APURADISIMO líquido juego de living nuevo 3 cubiertas de Toriño, 1 cama. Lamadrid 336 Ciudad. - Tel. 243820.
10|3|C|230|10|3

ATENCION, vendo grupo electrógeno ideal para casa de campo. La Plata 623. Ciudad. Mendoza.
10|3|C|148|11|3

ACREDITOS colocación mosaicos, material y mano de obra. Salta 1542. T. 257080. Ciudad.
10|3|C|248|10|3

BALANZAS, heladeras, estanterías metálicas, vitrinas, mostradores exhibidores, nuevos, usados. Créditos. San Martín 2614. Teléfono 251743. 3|2|F|14633|Pte.|D.

BIANCHI legítima, balanzas, hornos, lavadora de sifones, etc., directo fábrica. Teléfono 243820.
7|3|F|49701|31|3

BARATO vendo equipo de luces sicodelicas, automático, nuevo. - Doctor Moreno 1750. Las Heras.
10|3|C|64|10|2

CORTINAS americanas fabricación y colocación inmediatas - Tel. 216489.
7|3|C|249|13|3

CAMAS cromadas, madera, sillas, mesas americanas, roperos, ventilador. Mitre 769, S. Jose.
8|3|C|513|10|3

CACHORROS caniches, padres a la vista. De mañana. Ugarte 373, La Puntilla.
9|3|T|3057|11|3

CALCULADORA electrónica de bolsillo, grabador casette importados, vendo por viaje. Avenida San Martín 3145. Mendoza.
10|3|C|173|11|3

CALEFON usado a kerosene vendo. T. 226854.
10|3|F|51594|10|3

ESTANTERIAS metálicas modulares, exhibidores. Financiación. Fábrica 9 de Julio 1733 Teléfono 216535
2|1|F|20036|Pte

HORMIGONERAS, varias medidas con financiación. - Güemes y Pellegrini - San José.
6|3|C|940|15|3

LIQUIDAMOS televisores usados reparados a nuevo. Consulte precios. Teléfono 253993. Ameghino 126. Ciudad.
3|3|C|51|14|3

MUEBLES de cocina de lujo; mesadas todo tipo; piletas; cocinas, lavarropas. Compare precios. Facilidades. - Alberdi 143. Mendoza. Tel. 257317
16|2|C|410|19|3

MOSAICOS de primerísima calidad, rojo, amarillo $ 159 el metro. Extraordinario stock en liso, dos y tres colores. Fábrica Del Norte. Independencia 301. Las Heras. Teléfono 255867.
28|2|C|778|10|3

MAQUINAS escribir $ 950 mensuales; calcular $ 340 Garantidas. Tel 215964. Armando.
9|3|C|857|15|3

MAQUINA de escribir, oportunidad, Olivetti electrica "Tekne 3" planillera, nueva. Belgrano 361. Ciudad, de 9 a 21 horas.
9|3|C|017|10|2

MAQUINA coser Singer vendo 850, ropero y cama Salta 1829
10|3|C|331|10|3

PARTICULAR vende azulejos, máquina café express, fritadora industrial nueva. Teléfono 290673
10|3|C|289|10|2

PARTICULAR vende sus muebles y artículos del hogar. Huarpes 315.
10|3|C|211|11|2

SILLAS escandinavas, coloniales a mitad de precio. Sarmiento 477. Guaymallén.
9|3|F|49996|11|3

TOCADISCOS cambiador Winco, bafles Lea, cortadora fiambres, balanzas, bicicletas, Coronel Díaz 261. Ciudad.
10|3|C|145|10|3

TECHOS pretensados ladrillos cerámicos y losetas, vendo. Teléf. 260721.
10|3|C|320|10|3

TUPI para carpintería con facilidades. Perito Moreno 190. G. Cruz.
10|3|F|51593|10|3

...y con TARIFA COMBINADA más lectores con menor costo!

Además:
DESCUENTOS ESPECIALES del **10 - 15 - 20 %**
Por PUBLICACIONES CONSECUTIVAS (por caja)
Consúltenos!

simples económicos súper eficaces
AVISOS CLASIFICADOS
LOS ANDES
EL ANDINO
100 X 100 MAS VENDEDORES

Compras Varias

"A-A", AMITRANO - Martillero. Tel. 247711. Aristides Villanueva Nº 332, ofrezca muebles, antigüedades, maquinarias artículos generales. Pagamos mejor Anticipamos dinero.
9|6|F|12224|Pte

A - BENTURINO - Martillero. Teléfono 248730 y 244335. Av. Colón 669. Ofrezca muebles, antigüedades, artículos de hogar. Anticipo dinero.
2|1|F|7820|Pte

A. SELLA, Martilleros Tel. 247447 Tiburcio Benegas 776, ofrezca muebles, artículos hogar, máquinas usadas. - Dinero en el acto.
11|2|F|36961|P.

A TRAJES usados compro, pantalones, camisas, vestidos, pulóveres, tapados. Llame Telef. 252411. Alberdi 77. Ciudad.
4|3|C|576|13|3

A TRAJES, sacos, pulóveres, camisas, pantalones, zapatos, colchones, bicicletas. Tel. 252224 - Guajardo.
8|3|C|685|11|3

COMPRO contado motores eléctricos, amoladoras, compresores, agujereadoras de banco, soldadoras. Bobinados rápidos. - San Martín 359 - Las Heras.
10|2|C|649|1|4

COMPRO chatarra, metales, vehículos para desarmar, lavarropas, televisores. T. 261743.
8|3|C|640|641|17|3|D

COMPRO bolsas de papel ex harina o alimento, pago $ 5,00 c/u. Tel. 249387.
10|3|C|54|10|3

GARRAFAS 10 - 15, bicicletas, cocinas, camas, colchones, muebles. Tel. 260875.
8|3|C|513|10|3

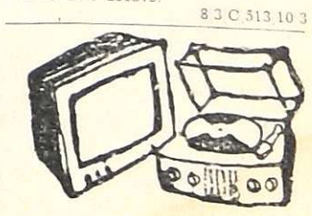

Combinados, Cambiadores y Televisores

CAMBIE el tubo de su televisor y paguelo a crédito. Garibaldi 374. Tel. 248086.
10|8|F|81631|Pte

REPARO a domicilio en el acto, televisores, combinados. Teléfono 259393.
10|3|C|747|12|3

SERVICE TV y combinados Doversmar. Ameghino 126. Ciudad Tel. 253993.
26|2|C|119|15|3

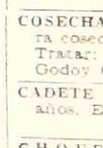

Ocupaciones Varias Pedidas

A PERSONA desee progresar contando movilidad, estudios secundarios, buena presencia. Tel. 242423 de 10 a 17 horas.
9|3|T|10

A VENDEDOR domiciliario necesito, buen porcentaje. San Martín 2112, ciudad.
9|3|T|10

A CAMISERAS o pantalonera con práctica en máquina industrial necesito. Presentarse únicamente de mañana 8 a 1 horas. Abraham Lemos 3424 Ciudad, micro 13-A (2 cuadras Policlínico Ferroviario).
10|3|T|03121|11

A AGENCIA de automotores necesita empleada con conocimientos. Avellaneda y Godoy Cruz - Villa Nueva.
10|3|F|53210|10

AYUDANTE cocina, Pizzeria Don Marcos, San Juan 1465.
9|3|C|847|10

AGENTES de ventas con experiencia, excelentes comisiones. Rivadavia 430. Escritorio 4. Ciudad
10|3|F|53109|10

APRENDICES mayores de 18 años necesita Muebles Monso, Carril Rodriguez Peña 3000, Gutierrez Maipú (frente a Vildoza). Presentarse de 7 a 16 hs.
10|3|C|238|11

APRENDIZ adelantado pintura de automoviles necesito. Francisco Alvarez 713, esquina Lamadrid Dorrego.
10|3|C|357|10

CURSOS prácticos máquinas y herramientas, torneria, soldadura. Lo capacitan para ingresar a talleres metalurgicos o industriales. Fundación E. A. G. Juan C. Godoy 969 (altura calle Dorrego al 500). Guaymallén.
3|3|C|943|11

COSECHADORES se necesitan para cosechar manzanas y tomate. Tratar: Paso de los Andes 1385 Godoy Cruz.
10|3|C|197|10

CADETE con bicicleta de 15 a 18 años. Espejo 38, C.
10|3|C|349|10

CHOFER para camión necesito. Inútil presentarse sin referencias. - Sarmiento 755, Villa Nueva, Guaymallén, Mza.
10|3|C|317|10

JOVEN responsable para atender escritorio medio día, conocimientos máquina. Tel. 221727
10|3|T|03122|11

MECANICO naftero y o diesel necesitamos para mantenimiento camiones, reparto medio o todo el día. Preferible con referencias. Presentarse desde 7 horas. Marmol 1748. Godoy Cruz.
10|3|T|3088|10|3

MUEBLEROS y lustradores; oficiales y ½ oficiales competentes necesito. Godoy Cruz 2424 Guaymallén.
8|3|C|875|10|3|A

MEDIO oficial pintor de obras, de 9 a 10. Juan B. Justo 526. Ciudad.
9|3|C|92|10|3

NECESITO señoritas para atención de carrito bar. Paso de los Andes 2279, Godoy Cruz.
9|3|T|10

NECESITO chapista. Doy herramientas. Ituzaingo 2556.
10|3|C|051|10

NECESITO medio oficial mueblero. Pueyrredon 150, G. Cruz.
9|3|C|823|10

NECESITO ½ oficial tornero para madera. San Martín 2341. Las Heras.
10|3|C|171|10

NECESITO medio oficial pintor de automóviles. Videla Castillo 307 Ciudad.
10|3|T|3090|11

NECESITO oficial pintor para muebles metalicos. Río Juramento 1668. Godoy Cruz. Tel. 22768
10|3|C|158|1

NECESITO revocadores. Bº F.O.C.Y.T. Tomar micro 7 Hospital El Carmen. Tratar: Sr. Morales
10|3|C|81|10

NECESITO oficial mecánico experto en diesel. Turismo La Cumbre Aristobulo del Valle 623. Pedro Molina. Guaymallén
9|3|T|3091|10|3|A

NECESITO Señorita/ra ó experiencia en rotisería y fiambrería. Atención público. Lisandro Moyano 11 - Las Heras.
10|3|C|224|10

NECESITO obrero práctico de construccion. Godoy Cruz. Pedro Moreno 1716, Godoy Cruz
10|3|F|51983

(Más avisos en la Pág. siguiente)

LA MEJOR OPORTUNIDAD PARA INVERSORES

(CENTRO ZONA INDUSTRIAL) c/frente Carril Rodríguez Peña y calle San Francisco del Monte. VENDEMOS 28.000 m2. Contado y 2 cuotas semestrales. Con fuerza, alta tensión, luz de mercurio y teléfono

(CENTRO COMERCIAL GUTIERREZ) s/Carril Ozamis 1264. VENDEMOS: Excepcional inmueble de 18 x 50. Con: Casa amplísima, salón antisísmico para todo tipo de comercio, galpones, c/luz, fuerza, agua, gas y d/serv., con entrada independ. Totalmente desocupado.

INFORMES: Todos los Días en Horario Comercio — Avda. San Martín 913 - 1º Piso - Of. 8 - Teléf. 291766

10|3|F|53107|10|3

Bodegas y Viñedos GEROMINI Hnos S.A.I.C.

—ZONA ESTE—

ELABORAMOS UVA POR CUENTA DE TERCEROS

En nuestro establecimiento de Carril Zapata s/n., de Montecaseros - San Martín - Mendoza.

CONCURRIR DE 16 A 20 Hs.

10|3|F|53158|14|3|A

Cooperativa Agrícola Tulumaya Ltda.

— PERSONAL TEMPORARIO —

Citase al personal temporario a presentarse en el término de 48 horas munido de documento de identidad en calle Dr. Moreno 605, Lavalle, Mendoza. La no presentación en el término fijado será considerada como renuncia espontánea a la relación laboral. Art. 107, Ley 20.744 (Contrato de Trabajo).

UNICO AVISO

10|3|C|246|10|3

Condominio Gispert

Dándose cumplimiento al Art. 107 de la Ley Nº 20.744/74 (Contrato de Trabajo), citase al "Personal Temporario de Cosecha de Uva" para que en las próximas 48 horas se presente munido de documento de identidad en nuestra finca situada en El Plumerillo, Las Heras, Mendoza. Caso contrario, se considerará espontánea renuncia a la relación laboral.

UNICO AVISO

10|3|C|069|10|3

Peugeot 504 - 73

Impecable, vendo a primer oferta razonable, contado. Cerettl 224 - Godoy Cruz. (De 16 a 20 horas).

10|3|F|53173|10|3

Camiones Volcadores

Necesitamos Para Obra en Maipú

Malabia 213 — Carrodilla

10|3|F|53171|11|3

BODEGA Y VIÑEDOS CAPARROZ HNOS. S.C.C.

ELABORAMOS para TERCEROS

ALQUILAMOS VASIJA

— PERIODO 76 —

Ricardo Videla s/n. — Las Catitas — Mendoza

10|3|C|185|10|3

LA CASA DEL FILTRO S.A.

FILTROS

JOSE V. ZAPATA 207

TEL. 245777-245960

AUXILIAR CONTABLE

Necesitamos para Cubrir Cargo en nuestro Departamento Contaduría

Interesante oportunidad para quien desee integrarse a una función contable, con horario corrido y posibilidades de desempeño en CONTABILIDAD MECANIZADA.

Indispensable: EXCELENTE DACTILOGRAFIA Y CONOCIMIENTOS BASICOS DE CONTABILIDAD.

Preferentemente: PERITO MERCANTIL.

Escribir detallando antecedentes y referencias a: CONTADOR (1) Poste Restante Diario LOS ANDES

10|3|F|53070|10|3

PERMUTO LOTE

En Junín, por Fiat 600 o Citroen. - Vicuña Prado 66 - Tel. 42065 - Rivadavia.

10|3|F|53162|10|3

PERITO MERCANTIL

Domine Liquidación Sueldos, Leyes Sociales. Servicio Militar cumplido o exceptuado. De 7 a 9.30 horas. QUINTANA 3809, Villa Nueva, Gllén., Mza.

10|3|C|276|10|3

MURAT BOUERI S.A. y MURAT, AMADO y SALOMON BOUERI

Dándose cumplimiento al Art. 107, Ley 20.744 (Contrato de Trabajo), citase al personal temporario de cosecha de uva y elaboración de vino, para que en las próximas 48 horas se presente munido del documento de identidad en nuestras fincas de El Ramblón (San Martín) y Las Catitas. Caso contrario se considerará renuncia espontánea a la relación laboral.

UNICO AVISO

10|3|F|53174|10|3

Bgas. y Vdos. Rubino Hnos. S.A.

COMUNICA A SUS CLIENTES HABITUALES Y PRODUCTORES EN GENERAL

Que ha iniciado la elaboración de uvas de la presente cosecha en su establecimiento elaborador ubicado en Rodeo de la Cruz, Guaymallén. Se elaboran además mostos sulfitados y concentrados.

10|3|C|321|10|3 EL DIRECTORIO

ORO

Joyería BASSO

PAGO $ 140.000 Gr. Of.

RESCATO POLIZAS

SAN JUAN 1359

9|3|C|954|15|3

NECESITO

ALQUILAR

10 a 30 Hectáreas para Chacra, Zona Carrizal o Ugarteche

OFERTAS AL TELEFONO 227882

9|3|F|49920|10|3

¿ORO?

SUBA 2 PISOS, NUESTRA EMPRESA PAGA MEJOR ¡CONVENZASE!

PRECIO INTERNACIONAL

GARIBALDI 118, PISO 2º, LOCAL 2, MENDOZA

10|3|C|377|10|3

SE NECESITAN

DOS MEDIOS OFICIALES TORNEROS

Escribir dando referencias completas a: D.P.G. (15), Pte. Rte. Diario LOS ANDES.

10|3|C|070|11|3

OFICIAL GOMERO

Muy competente. Sueldo $ 11.200, más comisión, salario familiar, leyes sociales. Tratar 8 a 12 y 16 a 21.30 horas:

CINCOTTA

SAN JUAN 430 — CIUDAD

10|3|C|015|11|3

Oficial y Ayudante Electricista

PARA OBRAS CIVILES, NECESITAMOS

Sgto. Cabral 211 - Dorrego - Gllén. - Tel. 242957

10|3|F|53170|10|3

GAMULANES y GAMUZAS

LIMPIAMOS Y RETENIMOS $750

RETIRAMOS Y ENVIAMOS A DOMICILIO

Tintorería TEX B. de los Andes 603. T. 259256. San José - Rioja y San Luis. T. 214193 - Ciudad.

10|3|F|53201|11|3

Bodegas y Viñedos GEROMINI Hnos. S.A.I.C..

UNICO AVISO - Conforme al Art. 107, Ley 20.744/74 (Contrato de Trabajo), emplaza a todo el personal temporario de cosecha de uva y elaboración, que prestó servicio en la temporada 1974/75 a presentarse en 48 horas, munido de documento de identidad en Carril Zapata s/n., Montecaseros, San Martín, Mendoza. La no presentación en término fijado será considerada como renuncia a la relación laboral.

10|3|F|53159|10|3

Bgas. y Vdos. Humberto Navarro

COMPRO UVAS MEZCLAS

CONTADO

MAZA y SAENZ - RUSSELL - MAIPU - MENDOZA.

10|3|C|283|11|3

FICHAS

PARA COSECHA

MATRICERIA CUYO

Barcala 249, frente a Irrigación

TELEFONO 216840

Playa de estacionamiento propio

En General Alvear: AGROFER

Libertador 29

ORO

COMPRA - VENTA MONEDA

Superamos cualquier oferta a comerciantes y particulares. Atención de 8 a 13 y de 16 a 21 horas.

SAN MARTIN 1027

Local 70 - Galería Piazza

8|3|C|349|13|3

COMPRO

DODGE 1975/76

particular, preferentemente con uda. Bntrego Dodge 73, excete estado, diferencia a conve. - GUALBERTO GODOY 120, aymallen, de 19 a 21 horas.

10|3|C|189|10|3

ATENCION "MAIPU" Y "GUTIERREZ"

COBRADOR NECESITA IMPORTANTE EMPRESA

Para la atención de su cobranza en la Zona. Se requiere ser jubilado, retirado o pensionado. Presentarse en: Necochea 155 - Ciudad - Mendoza. - De 9 a 11.30 y de 17 a 18.30 horas.

10|3|C|949|10|3

K.V.A. ARGENTINA REQUIERE

Perito Mercantil, para operar máquina de contabilidad. 20 - 30 años - Presentarse hoy 16 hs. en: SALTA 1462 - MENDOZA

10|3|C|269|10|3

FINCA OLIVOS

COMPRO URGENTE

MAIPU

BASILE - Bra. de los Andes 4169. Villa Nueva - Teléfono 262356.

10|3|F|53176|10|3

COMPRO

GTX ó RT

od. 731 - 75. Pago contado. rnardo Ortiz 875, G. Cruz

4|3|C|661|10|3

ORO

Plata - Rescato pólizas

$ 1.310 O.F.

— NECOCHEA 62 —

Unicamente Local 11

10|3|F|48869|31|3|A

AVISOS CLASIFICADOS

(Viene de la Pág. anterior)

Ocupaciones Varias Pedidas

CESITO zarandeadores de arena pala. Doy zaranda. Capitan andelaria 1182. Barrio San Ignacio. 10|3|F|51590|11|3

CESITO medio oficial pintor de utomóviles Ayacucho 663, Ciudad. 10|3|T|03117|10|3

CESITO empleada para boutique, inútil presentarse sin referencias. Brasilia Modas, galería onsa - Venus 7. 10|3|T|03123|10|3

CESITO albañil calle Río Negro Nº 250, Barrio Bombal. 10|3|C|255|10|3

CESITO oficial chapista y oficial pintor. 9 de Julio 2610, Mendoza. 10|3|T|03112|10|3

CESITO vendedora en artículos de vestir, presentarse con referencias, únicamente de 8 10 horas. Las Heras 415. - ndoza. 11|3|C|368|11|3

CESITO personal para cosecha manzanas y uvas. Salta 1554, udad. 10|3|C|325|11|3

ERARIA práctica en máquina berlock (remalladora) necesito. resentarse únicamente de mañana 8 a 13 horas. Abrahan emos 3424, Ciudad. Micros 13-A cuadras Policlínico Ferroviario). 10|3|T|03120|11|3

ICIALES ½ oficiales y ayudantes encofradores se necesita. Tratar C. Pellegrini 1697. Godoy Cruz. 10|3|F|53163|10|3

STORES oficiales necesito. Pedro Molina y Belgrano. 10|3|C|282|10|3

NORITAS de buena presencia se necesitan para club nocturno, buen sueldo. Tratar hoy, de 18 19.30. Moron 80, Mza. 9|3|C|925|11|3|D

NORITAS buena presencia para local nocturno, sueldo 15.000. - an Juan 1480, Ciudad. De 17 a 8 horas. 10|3|C|952|10|3

NORITA para atender teléfono n oficina; debe saber escribir a máquina. Escribir dando datos ersonales y teléfono para contratar entrevista. Poste Restante iario LOS ANDES. A. C. Nº (33) 10|3|C|206|10|4

NECESITA planchador y cadete Rondeau 219, Ciudad. 10|3|T|3094|10|3

TA. secretaria b/presencia, dactilografía, conocimientos contables p/inmobiliaria, con antecedentes y experiencia. San Luis 55, Mza. 10|3|C|250|10|3

OFRECIDAS

CHILE llevo gratis ida solamente, San Miguel 855, Las Heras. 10|3|C|347|10|3

FERMERA atiende enfermos a domicilio, dama de compañía. - el. 244950. 8|3|C|684|10|3

RA trabajo de oficinas de tarde me ofrezco. Llamar 256327. 10|3|F|53116|10|3

OFRECE oficial especializado n construcción en general. Bailo Infanta, M. 24, C. 7, Las Heras 10|3|C|194|10|3

ORITA buena presencia, dactilógrafa, para oficina o comercio. Teléfono 980358. 10|3|F|53149|11|3

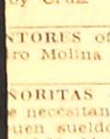

Ofrecidos Varios

EMPRESA CIPOLLETTI"

DESTAPAR CLOACAS

Teléfono 256968

A destapar cloacas, desagües, plomería, gas, instalaciones de calefones, destape instantáneo con equipo moderno de cañería de agua caliente.

9|3|C|999|11|3

EMPRESA GODOY CRUZ

DESTAPAR CLOACAS

Teléfono 244064

Atiendo: Luján, Maipú, Chacras de Coria. Destapo cañerías de agua caliente con equipos modernos. - Plomería, limpieza de calefones y cocinas. 10|3|C|286|10|3

A DESTAPAR cloacas, desagües calefones gas, plomería. "Trabajos garantidos" Tel. 250617 3|10|F|39365|Pte.

A PLOMI-GAS service urgente calefones, cocinas, plomería, gas en general, instalaciones. Atención 24 horas. Tel. 230777. 4|3|C|594|12|3

A DESAGOTE pozos y cámaras sépticas. Destape cloacas. La Moderna. Teléfono 243865. 4|3|C|682|1|4

A PLOMERO gasista, calefones, cañerías, precios razonables, atención inmediata. T. 246434 8|3|C|729|10|3

A DESTAPAR cloacas, cañerías, calefones, plomería. Tel. 242948. J. B. Justo 564, G. Cruz. 9|3|C|08|15|3

A DOMICILIO reparaciones lavarropas, calefones instantáneos, cocinas. Rioja 352 - Tel. 248250, 216496 10|3|C|310|10|3

A - SINGERMAN: Reparaciones de máquinas de coser, todas marcas. Vamos a domicilio. Llame 225013 Alcorta 601 (altura Río Negro 2600), Guaymallén. 9|3|C|27|10|3

A DESAGOTE pozos, cámaras sépticas, limpieza cañerías UNIMEV Teléfono 261745 16|10|F|99829|Pte

A HELADERAS, lavarropas, reparaciones garantidas. Cosetano Silva 2938. Ciudad - 250471 2|1|C|465|20|5

A DOMICILIO reparamos heladeras familiares, comerciales lavarropas, asesoramiento gratis 260136. 6|1|F|38894-Pte

A PLASTIFICAMOS pulimos, enceramos pisos madera, arreglos, colocación parquet, pintura casas, plomería, gasista. T. 250482 24|2|C|393|10|3

A PLOMERO cloaquista. Arreglo artefactos sanitarios, gas, destape cañerías agua, cloacales, albañales T. 224050. 25|2|C|746|11|3

"A CALEFONES" a gas exclusivamente reparamos. Instantáneos térmicos. Santa Fe 238 C. - Tel. 258853 - 261408. 26|2|C|986|28|3

A DESTAPAR cloacas, albañales, plomero, arreglo calefones, albañilería general. Tels.: 240058 - 223449. 28|2|C|743|14|3

A SU ELECTRICISTA. Llame. Instalaciones en Gral. Radio - T.V. Teléfono 254779. 4|3|C|763|11|3

A MAQUINAS de coser, arreglos garantizados. Taller integral. Visitas domiciliarias. - Lamadrid 430 Teléfono 249178. 5|3|C|942|11|3

A DOMICILIO se ofrece plomero. Servicio rápido. Teléfonos 259929 y 220322. 8|3|C|495|12|3

A CERRADURAS, arreglo, coloco, nuevas. Voy a domicilio. Garantía. Teléfono 245012. 8|3|C|702|12|3

A DOMICILIO se ofrece plomero Servicio rápido. Tel. 257286. 8|3|C|547|12|3

A DESTAPAR cloacas y desagües pluviales - Tel. 247316 10|3|C|309|10|3

ALBAÑILERIA general, impermeabilización techos. Trabajos urgentes. Garantía. Tel. 226045 8|3|C|688|12|3

CLOAQUISTA responsable. Destapaduras y artefactos. Modernos equipos service. Teléfono 245721. 6|3|C|184|20|3

COLCHONERO, arreglamos colchones pullman y lana. Teléfono 259152. 9|3|C|998|10|3

"ENRRI SERVICE" Destape de Cloacas de Urgencia - Teléfono 230680 - Plomería, sopleteo de cañerías de agua caliente con equipos modernos - Limpieza de calefones. 10|3|C|286|10|3

EX MECANICO Singer arreglo máquinas coser. T. 240350 G. Cruz 6235, Guaymallén. 10|3|C|247|10|3

IMPERMEABILIZACIONES, arreglos de techos, zinc, albañilería, pintura. Garantía. Facilidades. Tel. 246767. 10|3|C|191|10|3

MAQUINAS de coser, service autorizado. Consulte precios. - Maquicenter. Fco. Moreno 2165. Teléfono 254384. 2|3|C|883|11|3

PINTURA empapelado, refacciones, precios módicos. Sr. Paludi. Tel. 227964. 28|2|C|695|14|3

PLOMERIA, gas, destapaduras, cocinas, calefones, instalaciones estufas, limpieza cañerías. Teléfonos 246568 y 220032. 8|3|F|51558|12|3

PICAPEDRERO, azulejos, mosaicos. Trabajos rápidos. Tel. 250726. Atención días hábiles. 10|3|C|97|16|3

REPARACIONES de casas electricidad, albañilería, plomería - cañerías y pintura - Precios módicos - Tel. 251542. 10|3|C|328|12|3

TAPICERIA de muebles, automóviles, colchonetas, cortinados, toldos. Tel. 222631. 4|3|C|273|10|3

Comerciales

A EMPRESA Constructora dispongo fábrica de mosaico. Acepto trabajos o combinación para trabajar. Salta 1542, Ciudad. 10|3|C|248|10|3

MUY céntrico primer piso ideal, oficinas o vivienda. Vendo. - Teléfono 217785. 10|3|C|881|10|3

GUARDERIAS

GUARDERIA de 8 a 19 hs. con comedor y transporte optativos le ofrece el jardín de Infantes "Bingo". Informes de 11 a 12.30 y de 18 a 20 hs. Agustín Alvarez 732, Cdad. 27|2|F|46939|11|3

RECIBIMOS bebes y niños. Atención día y noche Guardería "Yuky" Lavalle 216, Ciudad. - Teléfono 258227. 9|3|C|813|814|12|3

Transporte Escolar

ESCUELA Italiana, madre de alumnos ofrece transporte escolar. Tel. 248969. 10|3|C|267|10|3

JARDIN Pio Pio Guau Guau, madre de alumnos ofrece transporte escolar. Tel. 248969. 10|3|C|267|11|3

TRANSPORTO niños a escuelas y jardines de ciudad. Tratar de 19 a 22 hs. en Cervantes 1969, Pedro Molina, Guaymallén. 6|3|C|284|10|3

CASAS RODANTES Y EMBARCACIONES

A ANDINA casas rodantes. Anzorena 335, Godoy Cruz. 4|3|F|49049|31|3

A BOTE para pescadores con o sin trailers, varios modelos. Exponemos y vende: Pecas Automotores, Buenos Aires 344. 5|3|F|49233|14|3

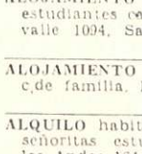

Compra y Venta de Libros

COMPRO, vendo libros secundarios. Voy a domicilio. Teléfono 250801. Rivadavia 29. 8|3|C|255|14|3

Pensión y Piezas Amobladas

¡A TURISTAS! 3ª, habitación amueblada. Cómodo baño privado. Teléfono 224995. 8|3|C|638|10|3

ALQUILO habitaciones amobladas derecho cochera, cocina, teléfono. Francisco de la Reta 945. - San José. 9|3|C|925|10|3|D

ALQUILO habitación amoblada, una o dos señoritas. Ciudad. Teléfono 259170. 10|3|C|190|10|3

ALOJAMIENTO mensual señoritas estudiantes casa de familia. Lavalle 1094, San José, Mendoza. 10|3|C|149|10|3

ALOJAMIENTO para caballero en c/de familia. España 1927. 10|3|C|291|11|3

ALQUILO habitación amoblada, 2 señoritas estudiantes. Paso de los Andes 1644, Ciudad. 10|3|C|322|10|3

ALOJAMIENTO estudiantes y empleados con sin pensión. Teléfono 251542. Montecaseros 1682. 10|3|C|328|12|3

ALQUILO pieza amoblada en pleno centro, para matrimonio o señoritas. Telef. 259552. Pellegrini 1342. San José 10|3|T|03128|10|3

CASA de familia da hospedaje a señoritas, media cuadra cancha Godoy Cruz. Avellaneda 375. - Teléfono 227274. 9|3|T|3069|10|3

CASA familia ofrece habitación para matrimonio. Moron 224, Cdad. 9|3|C|961|10|3

ESTUDIANTES aloja flia. 250.000 compartiendo. Juan de Dios Videla 754. Ciudad. 10|3|C|280|10|3

HOGAR de ancianos Santa María recibe enfermos e inválidos con tratamientos. Necochea 871. San José, Guaymallén. 6|3|F|49307|10|3

NECESITO para cuatro personas departamento en ciudad o alrededores. Preferencia amoblado. Teléfono 262445. 10|3|C|058|12|3

RESIDENCIAL dispone comodidades para señoritas y caballeros amplias comodidades ambiente familiar. Santiago del Estero 164, Teléfono 230762. 10|3|C|062|12|3

SEÑORA respetable busca pensión en casa familia respetable, céntrica y teléfono. Llamar de 9 a 14 hs. al teléfono 259281 10|3|F|53233|10|3

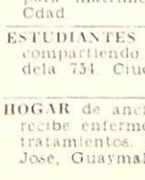

Arriendos y Cambios

A BUEN precio pagamos su inmueble, señor propietario. Con excelentes aumentos. Evítese dificultades. Diríjase a quien cuyo nombre y apellido inspira confianza. Consúltenos gratuitamente. Alquilará mejor. José Federico Moreno. Ex Director de la Cámara Alquileres. San Lorenzo 332. Teléfono 249745. 10|3|C|302|10|3

A DUEÑO necesitamos casas y departamentos pesos 10.000 a pesos 30.000, alquiler reajustable cada 3 meses, 2 garantías, depósito. Consúltenos s/compromiso. Provivienda. Perú 1214. Tels.: 218277, 255813 y 258054. 8|3|C|402|10|3

A PERSONAS mayores alquilo amplio departamento pleno centro $ 15.000 mensuales. Chacabuco 132, 1er. Piso A. 10|3|T|03114|10|3

A $ 20.000, casa Videla Correa, ciudad, liv.|comedor, 3 dormitorios c|placares, cochera, patio. Provivienda. - Perú 1214 10|3|C|274|10|3

A $ 9.000, casa Desamparados, San Juan: liv.comedor, 2 dormitorios, c|comedor c|artefactos, elevículos, fondo, supergas. Telef. 218277. 10|3|C|274|10|3

A $ 10.000, departamento céntrico, 1 dormitorio, cocina, baño. Provivienda. - Perú 1214. 10|3|C|274|10|3

A $ 30.000, salón c|teléfono, 700 metros cubiertos, 2 baños, 4 ambientes. Ciudad 4ta. Provivienda. - Perú 1214. 10|3|C|274|10|3

A $ 20.000 B|Bombal, departamento categoría, único piso, calefacción central, liv.|comedor alfombrado, 3 dormitorios, 2 baños, 2 patios. Provivienda. - Perú 1214. 10|3|C|274|10|3

A. LIMA Suárez alquila casa en San José, 3 dorm., 2 baños, pesos 18.000. P. Mendocinas 1427. 10|3|F|53230|10|3

A. LIMA Suárez alquila casa de categoría, 3 dorm., living y comedor, garaje, teléf. P. Mendocinas 1427. 10|3|F|53232|10|3

A. LIMA Suárez alquila dpto. amoblado, céntrico, $ 25.000. P. Mendocinas 1427. 10|3|F|53231|10|3

A $ 10.000 casa en Dorrego, comedor, 2 dormitorios. José Federico Moreno. San Lorenzo 332 10|3|C|302|10|3

A $ 7.500 departamentito céntrico de categoría, comedor, un dormitorio, etc. Jose Federico Moreno, San Lorenzo 332. 10|3|C|302|10|3

A PROPIETARIO ejecutivo empresa necesita alquilar vivienda, paga 15.000. Ofrecer 230454 10|3|C|353|12|3

A PROPIETARIO alquilo casa o departamento, 2 dormitorios hasta $ 1.500.000 mensual, pagando 6 meses adelantados Lavalle 18. Tel. 253115. 10|3|C|318|10|3

ALQUILO en Godoy Cruz, sobre calle Belgrano, galpón 600 m2., con pieza, baño, fosa, amplia entrada vehículos $ 20.000. Jujuy 123, Ciudad. 9|3|T|3047|10|3

ALQUILO antisísmica, 2 dormitorios, salón, negocio. Las Heras. 950.000 mensuales. José Federico Moreno 1575. 9|3|F|53014|10|3

ALQUILO departamento, 2 dormitorios, dependencias, modesto. Godoy Cruz. 800.000 mensuales. José Federico Moreno 1575. 9|3|F|53012|10|3

ALQUILO casa o departamento zona Luzuriaga - Gutierrez c Maipú, pago hasta $ 5.000. - Tratar kiosco Gómez y Guemes, General Gutierrez. 10|3|F|53099|11|3

ALQUILO casa, 2 dormitorios, dependencias, cochera, Barrio Comercio, Guaymallén, particular $ 15.000, 16 horas en adelante, Teléfono 237394. 10|3|C|076|10|3

ASOCIACION Propietarios, Chile 1733 - Martillero Henriquez, Alquilo confortable casa s/Perú living comedor, 2 dormitorios, placard, cochera y jardines. - $ 1.300.000 m/n. 10|3|F|53105|11|3

ALQUILO oficina Avda. España 1248 con teléfono, totalmente amoblada, desocupada. Adecuada profesional o pequeña empresa. Tratar mismo edificio escritorio 52 de 11 a 13 y 18 a 21 horas. Teléfono 218336. 10|3|C|217|10|3

ALQUILAR necesito local chico para Boutique. Radio céntrico, pago hasta $ 4.000. Llamar 253192. Por la tarde. 10|3|T|03115|10|3

ALQUILO amplia casa Godoy Cruz 3 dormitorios, living comedor, cocina comedor, dependencias de servicio, 2 baños, 2 cocheras, patio, jardín. Montalto Inmobiliaria. Coronel Díaz 316. 10|3|C|457|358|10|3|D

ENTERESE: San Martín casi Sarmiento, transfiero alquilar piso categoría para profesionales, empresas, institutos. Recibo a cuenta Fiat 600. Tel. 291830. 10|3|C|193|10|3

EMPRESA petrolera necesita alquilar casa o departamento. Teléfono 253853. 8|3|F|49851|11|3

EMPRESA de mucha solvencia desea alquilar casa hasta $ 40.000. Teléfono 250580. 9|3|T|3046|10|3

EMPRESA importantísima necesita casa, departamento, para ejecutivo. Llamar teléfonos 240282 y 215709. 9|3|C|041|11|3

NECESITO alquilar departamento chico, con teléfono. Pago pesos 1.000.000 por mes. Ofrecer al Teléfono 290635. 8|3|F|49849|10|3

NECESITO casa amplia. Pago bien, amplias garantías. Particular. - Teléfono 244840. 10|3|T|3106|10|3

NECESITO alquilar casa o departamento, 2 dormitorios. Amplias garantías. Llamar Teléf. 245718. 10|3|C|348|10|3

OFREZCO chalet Chacras de Coria, 3 dormitorios, todas comodidades, hasta 9 meses. Teléfono 216861. 10|3|C|83|10|3

URGENTE alquilar galpón zona Godoy Cruz, para depósito. - Teléfono 259859. 10|3|C|201|11|2

URGENTE necesito alquilar casita o departamento, dos dormitorios y patio. Ciudad o Guaymallén. Soy particular, tengo b/garantías. Ofrecer al Teléfono 252864. 10|3|C|278|10|3

$ 500.000 a $ 1.500.000, necesito alquilar casa o departamento en Las Heras. Ofertas: San Martín 1618 y Saavedra, Las Heras. 256493. 9|3|C|056|10|3

Servicio Doméstico Pedidos

A EMPLEADAS necesito, buenos sueldos. Agencia. España 1683. Teléfono 259168. 8|3|C|508|12|3

A EMPLEADAS, con, sin retiro - hasta 600.000. Moron 284. - Teléfono 291104. 8|3|C|927|10|3

A CHICA medio día, con referencias, para departamento, buen sueldo. Sobremonte 539. Departamento 1. 9|3|C|781|10|3

A EMPLEADA medio día. Buen sueldo, departamento chico. - Clark 729, Dpto. B, Ciudad. 9|3|T|03079|10|3

"A" MUCAMA cama adentro, con buenas referencias, se necesita. Sueldo $ 400.000 m/n. Aristides Villanueva 789, Ciudad. Teléfono 249216. 9|3|C|859|11|3

A EMPLEADA necesito, buen sueldo, corta familia. Coronel Díaz 138. Tel. 253604. 9|3|T|3099|9|3

A EMPLEADA responsable, para atender 2 personas, de lunes a viernes. Doy habitación y sueldo. Tratar de tarde. Videla Correa 80, Ciudad. 10|3|C|184|10|3

A EMPLEADA cama adentro, sepa cocina, sin lavado ni planchado. Sueldo $ 3.500. Huarpes 743, Ciudad. Teléfono 245104. 10|3|C|203|10|3

A EMPLEADA servicio doméstico, con retiro. Pedro Molina 401, - Guaymallén. 10|3|C|162|11|3

A EMPLEADA cama adentro necesito. Referencias. Sueldo $ 400.000 - San Martín 1430 - 4º Piso - Dpto. 14 - Ascensor A - Ciudad. 10|3|T|3093|10|3

A EMPLEADA cama adentro. Sueldo inicial $ 300.000. Hay otra. - Espejo 764, Ciudad. 10|3|T|3092|10|3

A EMPLEADA de 20 hs. a 14 hs. Tarde libre. Hay otra. San Martín 1702. Godoy Cruz. Tel. 249702. 10|3|C|156|11|3

A EMPLEADA c|adentro recomendada una persona $ 250.000. Dorrego 1478, Dorrego. Tel. 292166. 10|3|T|03103,11|3

A LAVANDERA planchadora competente necesito, Callejón Ortiz 431 (por Martínez de Rosas al 700), Ciudad. Tel. 243132. 10|3|C|273|10|3

A EMPLEADA c|adentro s|lavado ni planchado. Referencias. Buen sueldo. 9 de Julio 1067 2º/3. 10|3|C|277|11|3

EMPLEADA cama adentro responsable para atender niño y tareas domésticas departamento céntrico reducido. Patricias Mendocinas 1071 "A", Mza. 8|3|C|499|10|3

EMPLEADA cama adentro con referencias. Sueldo 3.500, departamento chico. Primitivo de la Reta 923, 7º A. Teléf. 293345. 9|3|T|03075|10|3

EMPLEADA doméstica competente, cama adentro, buen sueldo. Rioja 1529, Mendoza. 9|3|C|853|10|3

EMPLEADA necesito para limpieza y planchado, preferible cama adentro. Espejo 363. 9|3|C|939|10|3

EMPLEADA c|cama adentro. Buen sueldo y franco sábado y domingo. Espejo 121. 9|3|C|847|10|3

EMPLEADA 350.000 m/n. para limpieza con retiro. Cangallo 2474 altura Tucumán 700, ciudad. 9|3|C|983|11|3

EMPLEADA responsable, todos los quehaceres, con referencia, medio día, sueldo $ 300.000. Pellegrini 2334 (ex Moreno), Dpto. 3 (final del pasillo-. 9|3|C|990|10|3

EMPLEADA cama adentro, sin lavado ni planchado, con referencias $ 4.000. Bolivia 3150, Mza. 9|3|C|000|10|3

EMPLEADA competente para limpieza. Dpto. céntrico, tres personas mayores. De 8.30 hs. a 12.30 hs. San Martín 1788, Depto. 9. 10|3|C|091|10|3

EMPLEADA para departamento. Liniers 145, Godoy Cruz 291214 de tarde. 10|3|C|143|10|3

EMPLEADA medio día. Buen sueldo. Corrientes 182, Mendoza. 10|3|C|146|11|3

EMPLEADA cama adentro, sin cocina ni lavado. Buenos Aires 51, Godoy Cruz (una cuadra Hospital Español). Tel. 222700. 10|3|T|3110|10|3

EMPLEADA cama adentro, limpieza solamente $ 350.000. Referencias. Tratar: Serú 188, 2 cuadras Plazoleta Barraquero. 10|3|T|03101|10|3

EMPLEADA doméstica, con cama. Sueldo $ 6.000. - Carril Gómez 1210, Gutiérrez, Mza. 10|3|C|196|10|3

EMPLEADA cama adentro, sin lavado ni planchado, 320.000 de sueldo. Avellaneda 1589. - Villa Nueva. Tel. 260142. 10|3|T|03129|10|3

EMPLEADA cama adentro para limpieza y cocina. Sueldo 350 mil pesos. Telef. 217179. Calle Coronel Rodríguez 1267. 10|3|T|2130|11|3

EMPLEADA de 8 a 18 horas necesito. San Martín 1351, 4º piso departamento 21, Ciudad. 10|3|T|03118|10|3

EMPLEADA necesito, 9 de Julio 1120, 1er. piso, Cdad. 10|3|C|263|10|3

EMPLEADA ½ día sin lavado ni planchado. Necochea 2279, Godoy Cruz, Tel. 231915. 10|3|C|264|10|3

EMPLEADA preferible perito mercantil para secretaria. Tratar de 10 a 12 hs. Pasaje Zeballos 71. 10|3|C|241|10|3

EMPLEADA por horas para planchado y limpieza. San Martín 1808, Ciudad. Presentarse únicamente en horas de la mañana. 10|3|C|271|10|3

EMPLEADA competente cama adentro sin lavado ni cocina. Sueldo $ 500.000. Santiago del Estero 628, Mendoza, micro 4. 10|3|T|03111|11|3

GUAYMALLEN, médico necesita empleada servicio doméstico medio día. Godoy Cruz 2434, San José. 10|3|C|161|12|3

MUCAMA muy recomendada todo quehacer para Buenos Aires, necesita señora, Avda. España 1091 79. 10|3|C|257|10|3

NECESITO empleada doméstica, medio día en Godoy Cruz. Llamar 220311. 4|3|C|577|10|3

NECESITO empleada medio día o cama adentro. Buen sueldo. Almirante Brown 1610, Godoy Cruz. 9|3|T|03050|10|3

NECESITO empleada cama adentro. Excelente sueldo. Montevideo 685, Cdad. 9|3|C|989|10|3

NECESITO empleadas quehaceres domésticos, preferiblemente madre e hija, cama adentro. Tratar: Roque Sáenz Peña 363, ciudad. 9|3|C|960|10|3

NECESITO empleada servicio doméstico. Uruguay 256, San José. 10|3|T|3102|10|3

NECESITO empleada medio día. - Aristides Villanueva 744, Cdad. 10|3|C|061|10|3

NECESITO empleada doméstica atender persona mayor acampañada otra persona que trabaje afuera. Avellaneda 311, de 16 a 17 hs. 10|3|C|159|10|3

NECESITO chica para limpieza por medio día. Sueldo $ 200.000. San Martín 263 Norte, Godoy Cruz. 10|3|T|3089|10|3

NECESITO empleada cama adentro o cama afuera. Con referencias, 9 de Julio 1160, 2º "3". 10|3|C|077|10|3

NECESITO empleada cama adentro, para matrimonio solo sin hijos. Calle Aráoz Alfaro 2380, Godoy Cruz B. Villa Lidia. 10|3|C|096|10|3

NECESITO empleada con o sin cama adentro, buen sueldo Bo Cementista. Manzana "O", casa 2, micro 13 "A". 10|3|T|3096|11|3

NECESITO empleada con o sin cama adentro. Buen sueldo. - San Martín 1701. Ciudad. 10|3|T|3097|11|3

NECESITO empleada medio día con referencias. Las Heras 398 Godoy Cruz. 10|3|C|212|10|3

NECESITO empleada para limpieza, buen sueldo. Granaderos 1923 Micros 12 - 13 - 16 - 17. 10|3|T|03104|10|3

NECESITO empleada 15 a 19 horas. Benavente 540, Godoy Cruz. 10|3|T|03125|10|3

NECESITO empleada joven con referencias para limpieza compartida y cuidado de 2 niños. San Martín 1704. 10|3|T|03116|11|3

NECESITO empleada doméstica con recomendación. Tratar de 9 a 14 hs. en Paso de los Andes 2240, Dpto. 12. 10|3|C|303|10|3

NECESITO empleada, sueldo pesos 600.000. Llamar al 292497. 10|3|C|316|10|2

SE NECESITA empleada, servicio doméstico, todo el día, cama afuera. Buen sueldo. Gutiérrez 158 - 4to. - 2. 10|3|C|63|10|3

SE NECESITA empleada ½ día, para matrimonio solo. - Constancio Vigil 819. Tel. 249840. 10|3|T|3035|10|3

SE NECESITA sra. o srta. cama adentro. Tratar en el horario de 12 a 17.30 hs. Martín Zapata 308, Ciudad. 10|3|C|311|10|3

OFRECIDOS

A EMPLEADAS seleccionadas - Agencia España 1683. Seriedad, Garantía. Teléfono 259168. 8|3|C|508|12|3

A MORON 284, solicite empleadas, seleccionadas, garantizadas, consulte. Tel. 291104. 8|3|C|927|10|3

A COCINERA competente y otra medio día, o por horas - 247364. 10|3|C|340|10|3

SE OFRECE cocinera referencia, c|s. Jujuy 747, Ciudad. 10|3|C|170|10|3

LINDOR COVAS por WALTER CIOCCA

LINDOR, INTRIGADO POR LA AUSENCIA DE

EDICTOS JUDICIALES

EDICTO. — Banco Nación por Cancelación de Documentos: Autos y Vistos: Los presentes, nº "A" 22.863, caratulados: "Banco Nación Argentina s/ Cancelación de Documentos", para resolver conforme lo determina el art. 89 del Decreto-Ley nº 5965/63 y atento lo solicitado por el Banco actor. **Resuelve:** 1º) Tener al señor Horacio Bonet por presentado, por parte y por domiciliado, a mérito de la representación invocada y copia del poder acompañada, la que se agregará a autos. 2º) Bajo la responsabilidad del Banco actor y atento la fianza ofrecida en el punto 5 de fs. 2 y vta., ordénase la cancelación de los cheques que se detallan a continuación: Firmante: León Abramovich. Domicilio: San Martín 1657 —Mza.—. Firmante cheque nº 63070 cargo Banco de Mendoza $ 140. Endoso "Los Dos Chinos" S. A., remitido por Banco Nación Suc. Rosario; Firmante: Cristalería Venecia Regalos. Domicilio: Galería Plazza nº 47. Mza. Cheque nº 1821351 por $ 2.500, cargo Banco Crédito de Cuyo. Presentado al cobro en Suc. Rosario; Firmante: Pedro Giménez Escobar y Otros. Domicilio Carril Nacional nº 7090 de Rodeo de la Cruz. Cheque nº 0026871 por $ 5.000, cargo Banco de Los Andes Plaza Km. 11. Endoso: Alfredo Bucco. Presentado al cobro en Villa Dolores (Cba.); Firmante: Vicente Aveni: Domicilio San Martín 2030 —Godoy Cruz - Mza. Cheque nº 4070558 por $ 10.000, cargo Banco Crédito de Cuyo remitido por Sucursal Rosario; Firmante: Esteban Vicente Flores. Domicilio: Salta 2945 - Mza., Cheque nº 6854847 por $ 1.933, cargo Banco de Mendoza - Las Heras, remitido por Suc. Córdoba; Cheque nº 4253172 cargo Bco. Crédito de Cuyo, Pagadora Oficina Juan B. Justo por $ 1.525; cheque nº 1897987 cargo Bco. de Italia (San Rafael) por $ 4.104; cheque nº 616 cargo Bco. B.U.C.I., por $ 50, pagadora Cámara 48 horas; cheque nº 076519, cargo Banco de Mendoza por $ 1.100, pagadora Cámara 48 horas; cheque nº 0611549, cargo Banco de Mendoza por $ 90, pagadora: Cámara 48 horas; cheque nº 6472175 cargo Banco de Mendoza por $ 15.000 pagadora: Cámara 48 horas; cheque nº 06775 cargo Banco B.U.C.I., por $ 2.266, pagadora: Cámara 48 hs.; cheque nº 8917376 cargo B.U.C.I. [Tunuyán) por $ 3.236, casa pagadora: Córdoba; cheque nº 608167 cargo Banco de Mendoza por $ 1.050, pagadora: Cámara 48 hs.; oheque nº 611549, cargo Banco de Mendoza por $ 90, pagadora: Cámara 48 hs.; cheque nº 004972 cargo Banco de Mendoza, por $ 246, pagadora: Cámara 48 hs. cheque nº 509677 cargo Bco. de Mendoza, por $ 1.100, pagadora: Cámara 48 hs; cheque nº 604973, cargo Banco Mendoza por $ 440, pagadora: Cámara 48 hs.; 603914, cargo Banco de Mendoza, por $ 1.300, pagadora: Cámara 48 hs.; cheque nº 597645, cargo Banco de Mendoza, por $ 5.000, pagadora: Cámara 48 hs.; cheque nº 6472175, cargo Banco de Mendoza, por $ 15.000, pagadora: Cámara 48 hs.; cheque s/nº, cargo Banco de Mendoza por $ 313,50, pagadora: Cámara 48 hs.; cheque s/nº por $ 1.661,20, B. Mendoza, Cámara 48 horas; cheque s/nº por $ 440, Bco. Mendoza, Cámara 48 hs.; cheque s/nº cargo Banco de Mendoza por $ 1.450, pagadora: Cámara 48 hs.; cheque s/nº cargo Banco de Mendoza, por $ 246, pagadora: Cámara 48 hs.; cheque s/nº cargo Banco de Mendoza, por $ 50, pagadora: Cámara 48 hs.; cheque s/nº cargo Banco de Mendoza por $ 400, pagadora: Cámara 48 hs.; cheque s/nº cargo Banco de Mendoza por $ 300, pagadora: Cámara 48 hs.; cheque s/nº cargo Banco de Mendoza por $ 300, pagadora: Cámara 48 hs.; cheque s/nº cargo Banco Crédito de Cuyo por $ 1.200, pagadora: Cámara 48 hs.; cheque s/nº cargo Bco. Crédito de Cuyo por $ 6.000, pagadora: Cámara 48 hs.; cheque s/nº Bco. Crédito de Cuyo por $ 1.395, pagadora: Cámara 48 hs.; cheque s/nº Bco. Crédito de Cuyo por $ 318; cheque s/nº cargo Bco. Crédito de Cuyo por $ 996,65, pagadora: Cámara 48 hs.; cheque s/nº cargo Bco. Crédito de Cuyo por $ 736,18, pagadora: Cámara 48 hs.; cheque s/nº cargo Bco. Crédito de Cuyo por $ 1.519,34, pagadora: Cámara 48 hs.; cheque s/nº cargo Banco Crédito de Cuyo por $ 584,18, pagadora: Cámara 48 hs.; cheque s/nº por $ 335,83 cargo Banco Crédito de Cuyo; cheque s/nº cargo Bco. Crédito de Cuyo por $ 376,09; cheque s/nº cargo Bco. Italia y Rio de la Plata por $ 750; cheque s/nº Bco. Popular Argentino por $ 1.092; cheque s/nº cargo Bco. First National City por $ 405; cheque s/nº cargo Bco. Regional de Cuyo por $ 1.200; cheque s/nº por $ 610,56 cargo Bco. Regional de Cuyo por $ 105,00; cheque s/nº cargo Bco. Los Andes que s/nº cargo Bco. Los Andes S. A., por $ 1.960,34; cheque s/nº cargo Bco. Agrario por $ 1.079; cheque s/nº Bco. Agrario por $ 507; cheque s/nº cargo Bco. Previsión Social por $ 2.954,83; cheque s/nº cargo Bco. Previsión Social por $ 468; cheque nº 4376076 por $ 4.343, cargo Bco Mendoza (San Rafael), pagadora: Alta Córdoba; cheque nº 1609075 por $ 2.305, cargo Bca. Mendoza (San Rafael), pagadora: Córdoba; cheque nº 2302904 por $ 2.695 cargo Bco. Mendoza (San Rafael), pagadora: Córdoba; cheque nº 1928872 por $ 5.616, cargo Bco. Mendoza (San Rafael), pagadora: Córdoba; cheque nº 5165944 por $ 360, cargo Bco. Mendoza (Malpú), pagadora: Córdoba; cheque nº 316078 por $ 7.000, cargo Bco. Mendoza, pagadora: Córdoba, cheque nº 2028110 por $ 5.000, cargo Bco. Mendoza, pagadora: Córdoba; cheque nº 7030533 por $ 385, cargo Bco. Mendoza, pagadora: Córdoba; cheque nº 882553 por $ 872, cargo Bco. Mendoza (Ing. Giagnoni), pagadora: Río Cuarto; cheque nº 405479 por $ 1.787,80, pagadora: Cordoba; Bco. Crédito de Cuyo; cheque nº 2022357 cargo Bco. Crédito de Cuyo por $ 1.000, pagadora: Córdoba; cheque nº 64738 por $ 9.612, cargo Bco. Crédito de Cuyo, pagadora: Rosario; cheque nº 1175436 por $ 3.529, cargo Bco. Crédito de Cuyo, pagadora: Rosario; cheque nº 59371 por $ 2.115, cargo Bco. Crédito de Cuyo, pagadora: Rosario; cheque nº 182688 por $ 671, cargo Bco. Crédito de Cuyo, pagadora: Córdoba; cheque nº 5605058 por $ 25.850, cargo Bco. Regional de Cuyo, pagadora: Córdoba; cheque nº 69279 por $ 1.431, cargo Bco. Regional de Cuyo, pagadora: Rosario; cheque nº 7304658 por $ 1.200, cargo Bco. Italia y Rio de la Plata, pagadora: Cordoba; cheque nº 7292910 por $ 1.914,50, cargo Bco. Italia y Rio de la Plata, pagadora: Córdoba; cheque nº 1880379 por $ 1.032, cargo Bco. Italia (San Rafael), pagadora: Córdoba; cheque nº 1897987 por $ 4.104, cargo Bco. Italia y Rio de la Plata, pagadora: Of. Juan B. Justo; cheque nº 3929166 por $ 690, cargo Bco. Previsión San Luis, pagadora: San Rafael; cheque nº 5314290 por $ 1.454,50, cargo Bco. Previsión San Luis, pagadora: San Rafael; cheque nº 5311525, por $ 2.602, cargo Bco. Previsión San Luis, pagadora: San Rafael; cheque nº 55263010 por $ 100, cargo Bco. Córdoba, pagadora: San Rafael; cheque nº 9079 por $ 293, cargo Bco. Popular Argentino, pagadora: Rosario; cheque nº 9599 por $ 572, cargo Bco. Popular Argentino, pagadora: Rosario; cheque nº 625325 por $ 3.894,65 cargo Bco. Los Andes S. A., pagadora: Córdoba; cheque nº 6217679 por $ 500, cargo Bco. Los Andes S. A. (Palmira), pagadora: Cordoba; cheque nº 359479, por $ 1.000, cargo Bco. Los Andes S. A., (Palmira), pagadora; Cordoba cheque nº 0027373 por $ 1.561,27, cargo Bco. Los Andes S. A., (V. Nueva), pagadora: Arroyito; cheque nº 344149 por $ 25.000, cargo Bco. Los Andes S. A., pagadora: Cordoba; cheque nº 263812 por $ 4.000, cargo B.U.C.I., pagadora: Cordoba; cheque nº 663811 por $ 9.028, cargo B.U.C.I., pagadora: Cordoba; cheque nº 8917378 por $ 3.236, cargo B.U.C.I., pagadora: Cordoba; cheque nº 0182169 por $ 1.000 cargo Bco. Previsión Social, pagadora: Córdoba; cheque nº 149969 por $ 200 cargo Bco. Previsión Social, pagadora: San Rafael; cheque nº 149968 por $ 200, cargo Bco. Previsión Social, pagadora: San Rafael; cheque nº 052471 por $ 400,80 cargo Bco. Previsión Social, pagadora: Rosario; cheque nº 0607433 por $ 560 cargo Bco. Previsión Social, pagadora: Bowen; cheque nº 351564 por $ 400, cargo Bco. Unión Soc. Coop. de Cred. pagadora: Rosario; cheque nº 402485, por $ 673, cargo Bco. Unión Soc. Coop. de Cred. pagadora: San Francisco; cheque nº 767095 por $ 2.477,80, cargo Bco. Nacion Mendoza, pagadora: Córdoba; cheque nº 12556224 por $ 2.000 cargo Bco. de Mendoza (Maipú), pagadora: Cordoba; **Documentos:** Firmante: Buzio S. A., vto.: 30-12-74 - Rosario; Firmante: Buzio S. A. vto. 30-01-75 - Rosario, por $ 2.376 y $ 2.376, respectivamente. 3º) Ordenar se publiquen edictos por Quince Días en el Diario "LOS ANDES", como asimismo la notificación a los firmantes y/o endosantes de los cheques y documentos extraviados. 4º) Autorizase el pago de los instrumentos extraviados, después de transcurridos Sesenta Días, contados desde la última publicación edictal del presente auto. Regístrese y hágase saber. - Rolando Evaristo Carrizo - Juez Federal.

27|2|C|242|13|3

EDICTO.— Caja de Seguro Mutual Ley 1828, cita cinco (5) días beneficiarios Celso Antonio Granara Funes para reclamos derechos seguro mutual. 7|3|C|555|11|3

EDICTO DE REMATE. — Juez Segundo Juzgado Civil, Secretaria 4 San Rafael (Mza.) autos 13.906 "Barolo Pennone y Cia. S.R.L. por convocatoria acreedores hoy su quiebra, comunica que martillero José López Manzano, rematará 15 de marzo 1976 10 horas, estrados del Juzgado Casa Departamental, Las Heras altura 250. Un inmueble rural ubicado en Cuadro Nacional, lugar llamado La Zorrillana, San Rafael (Mza.), dividido en dos fracciones, según escritura número 706 del 7 Noviembre 1968, pasada ante escribano Martin Balmaceda fojas 1229 del protocolo, por compra que hiciera la fallida al Sr. Julio del Carmen Moraga: Primera Fracción: Consta de 91 Has. 3117 m2. 13 dm2., derecho de agua definitivo para 15 Has. 3 m2. por Rio Diamante, canal matriz primero Bombal, rama primera hijuela segunda, registrado este derecho padrón parcial 6 y general 58.746, inscripta padrón Territorial 20.955-17, limitando Nord - Nor - Oeste 1.119,70 mts. Rosa Yolanda Bombal y Hughes y otras, Sud lo forma una quebrada de tres líneas de 232,30, 355,20 y 598,30 mts. limitando en ellas con Río Diamante. Este, 851,25 mts. su mayor parte con calle pública frente campo El Algarrobal, en su extremo Sud con dicho campo solamente. Oeste, en parte con la curva que hace el canal Elena siguientes medidas, 174,30, 47,60, 73,45 y 313,90 y en otra parte 258,60 mts., con más terrenos de Rosa Yolanda Bombal y Hughes y otras: con las siguientes mejoras: Una casa habitación, material cocido, techos zinc buen estado y galpón semidesarmado con cabriadas de hierro existen unas 4 Has. aproximadamente plantado con frutales en mal estado con muchas fallas, posee una perforación registrada bajo ficha 116/439, sin bomba ni motor. Deudas derechos de agua años 1969-75, $ 17.265,80 hasta la fecha. Contribución Directa años 1969-75, $ 500,34 con más recargos fecha de pago. Segunda Fracción: Consta de 211 Has. 7.258 m2. 80 dm2., campo inculto sin derecho de agua, inscripto Dirección Rentas padrón Territorial 36.941-17, limitando Norte ruta Provincial 152 a Monte Comán, Sud Susana R. Bombal y Rosa Y. Bombal y Hughes, Este 2.165 mts. campo El Algarrobal, Oeste 2.165,35 mts. Susana R. Bombal y Rosa Y. Bombal y Hughes. Deudas Contribucion Directa años 1969-75, $ 1.125,60 más recargos fecha pago. Base $ 641.523, (seiscientos cuarenta y un mil quinientos veintitrés pesos). Seña 10%, comisión 3% acto subasta, saldo aprobado el mismo. Informes martillero, 25 de Mayo 294, San Rafael (Mza.), teléfono 21595. 5|3|F|49141|10|3 A

EDICTO. — Caja de Seguro Mutual Ley 1828, cita cinco (5) días, beneficiarios Faustino Santander Espinosa, para reclamos derechos seguro mutual. Antonio Eduardo Schillagi, Director Gerente.

9|3|C|861|13|3

EDICTO. — Caja de Seguro Mutual Ley 1828, cita cinco (5) días, beneficiarios Domingo Córdoba Pizarro, para reclamos derechos seguro mutual. Antonio Eduardo Schillagi, Director Gerente.

9|3|C|871|13|3

EDICTO - Caja de Seguro Mutual Ley 1828, cita cinco (5) días beneficiarios Rafael Angel Lucena Racero, para reclamos derechos seguro mutual. 8|3|C|749|12|3

EDICTO JUDICIAL. — Juez Sexto Civil, cita y emplaza a herederos y acreedores Olcina Buenaventura, comparendo dieciséis de marzo de 1976, once horas. - Alberto J. Sacchi Yori, Secretario. 4|3|C|702|16|3 A

EDICTO. — Juez Doce Civil cita y emplaza herederos y acreedores de Francisco Luis Fabreau, audiencia veintidos marzo próximo once hs. Autos 70.704. Carlos M. Baronlan, Secretario.

4|3|C|640|16|3|A

EDICTO. — Juez Primero Civil, cita y emplaza herederos y acreedores de Juan Deana comparendo diecisiete de marzo próximo a las diez horas. Expte. 119.111. Luis A. Benvenuto, Secretario.

4|3|C|699|16|3 A

EDICTO. — Segundo Juzgado Civil, Tercera Circunscripción, cita herederos y acreedores de Domingo Milett. Comparendo: abril veintidos, once horas. Pedro José Messina, secretario. 3|3|F|48812|31|3 A

EDICTO.— Juez civil General Alvear, cita y emplaza acreedores y herederos de Peruzzi Pablo Francisco, comparendo 19 de marzo, 10 horas. Autos Nº 5.103. Alberto de Mattos Marcal. Secretario.

3|3|F|48817|12|3-A

EDICTO. — Juez Séptimo Civil, cita y emplaza herederos y acreedores de Antonio Crucitti, comparendo del diecinueve de marzo próximo a las doce horas. - José M. Hidalgo, Secretario.

4|3|C|620|16|3-A

EDICTO. — Juez Octavo Civil cita herederos, acreedores: "Crisafulli, Carmelo y María Concepción Cautela, sucesión" comparendo 30 marzo, doce horas. Autos 40039- Oscar Willans Tello. Secretario.

4|3|C|716|16|3|A

EDICTO. — Juez Tercer Juzgado Civil Alvear, cita herederos y acreedores de Mario Darío Bugarin, comparendo 29-3-1976, 10 horas. Alberto de Mattos Marcal - Secretario. 8|3|F|49725|17|3|A

EDICTO. — Juez Sexto Juzgado Civil cita herederos y acreedores de Clodomiro Lucero comparendo Veinte de Abril próximo a las Once horas. Expte. Nº 84.279. Alberto J. Sacchi Yori - Secretario.

8|3|C|655|17|3

EDICTO. — Primer Juzgado Civil Tercera Circunscripción, Expte. 25490, notifica a Jorge Lucero Jara y/o sus sucesores, traslado demanda por diez días promovida por Pedro Nicolás Moyano por título supletorio, sobre inmueble constante de 1545,54 m2., ubicado en intersección calles Urquiza y Rivadavia, Algarrobo Grande, Junín, Mendoza. Citase asimismo a quienes se consideren con derechos. - Secretaria Gianello.

11|2|F|52856|8|4|A.

EDICTO. — Primer Juzgado Civil Tercera Circunscripción Judicial, cita herederos y acreedores de Celestino Crespo, comparendo abril seis, once y treinta horas. Secretaria Gianello.

11|2|F|52866|10|3|A

EDICTO. — Segundo Juzgado Civil, Tercera Circunscripcion, cita herederos y acreedores de Salvador Aruta. Comparendo abril seis, once horas. - Pedro José Messina - Secretario.

11|2|F|52871|10|3 A

EDICTO. — Juez Sexto Civil, autos Nº 82.837, Municipalidad de Guaymallén, Tit. Sup, cita a posibles interesados con derecho sobre inmueble ubicado en Carril Viejo Lavalle, distrito Colonia Segovia, Guaymallén, Superficie 5.299,96 mts. anotado Municipalidad Gillén Nº 34356 y en Rentas Nº 7993 4 - Alberto J. Sacchi Yori secretario. 12|2|F|45188|12|3 A

EDICTO. — Juez del Cuarto Juzgado Civil. Expte. Nº 68875. "Appiolaza, Estela P/Título Supletorio". Notifica posibles interesados resolución recaída en autos. "/// doza, 24 de marzo de 1975... Publíquense edictos por diez veces a intervalos regulares durante cuarenta días en el Boletín Oficial y Diario LOS ANDES, citándose a todos los que se consideren con derecho sobre el inmueble... Fdo. Ricardo Catapano Mosso. Juez". Solicita título supletorio sobre una superficie de 4.077,93 m2., del inmueble ubicado en calle Pascual Suárez s|n. del Distrito Tres Esquinas, Departamento de San Carlos de la Provincia de Mendoza y limita al Norte: con calle Pascual Suárez, al Sur: con terreno de la actora; al Este: con Emilio Derani; al Oeste: con Clodomiro Núñez. Se encuentra inscripto en el Registro de la Propiedad al Nº 4.902, fs. 453, Tº 32 de San Carlos. Susana M. Duran. Secretaria.

10|2|C|624|29|3 A

EDICTO. — Juez Cuarto Civil, cita herederos y acreedores de: Adela Basilia Mir de Bustelo y María Adela Bustelo Mir - comparendo diecinueve de marzo próximo a las doce horas. - Expte. Nro. 70.313. Susana M. Duran, secretaria.

18|2|C|718|10|3|A

EDICTO. — Juez Cuarto Civil, cita herederos y acreedores de: Francisco Castellino y María Bua de Castellino, comparendo diecisiete de marzo próximo a las doce horas. Expte. Nº 70.299. - Susana M. Durán - Secretaria.

19|2|C|968|10|3.A.

EDICTO. — Juez Noveno Civil, cita emplaza herederos acreedores de Nunziato Mastroeni, comparendo veintitres marzo próximo, nueve horas. Expte. 103036. - L. Gutiérrez, Secretario.

25|2|C|500|22|3.A

EDICTO. — Juzgado Civil Segunda Circunscripción cita herederos y acreedores Ana María Donegana y Carlos Zorraindo, audiencia veintidos de marzo próximo a las nueve y treinta horas. - San Rafael 11 de febrero de 1976. - Dra. Susana La Red Cabrera, Juez. - José Yagüe, Secretario. 27|2|F|47193|12|3.A.

EDICTO. — Juez Séptimo Civil, cita a herederos y acreedores de Carmen Timotea Otero Vda. de Ortuvia, comparendo del veintinueve de marzo próximo, a las doce horas. Autos Nº 38.758. - José M. Hidalgo, Secretario.

27|2|C|238|12|3|A.

EDICTO. — Juez Noveno Civil notifica en autos Nº 98234 "Sarmiento Domingo F. c|Julia C. Domínguez divorcio", a Julia Carmen Domínguez de ignorado domicilio, declaración rebeldía a los términos arts. 74 y 75 del C. P. C. Fdo.: Dr. Osvaldo Bourguet, Juez". Juan Gutierrez Cassabe, Secretario. 4|3|C|587|12|3.A

EDICTO. — Juez 16º Civil autos 40.180 "Hocevar Sergio, sucesion" cita y emplaza herederos y acreedores comparendo treinta y uno marzo próximo doce horas. Secretaria, Francisco Rodriguez.

4|3|C|631|16|3.A

EDICTO. — Caja de Seguro Mutual Ley 1828, cita cinco (5) días beneficiarios Máximo Koklov Mizenzova o Máximo Clocov o Coclov para reclamos derechos seguro mutual. 10|3|C|243|14|3

EDICTO. — Juez 16º Civil, cita a Juana Velázquez de Gutiérrez, de ignorado domicilio, que Pastor Velázquez le inicia proceso por ausencia con presuncion de fallecimiento. Autos 39.503. Secretaria: Francisco Rodriguez.

10|3|C|254|10|3

EDICTO - Caja de Seguro Mutual Ley 1828, cita cinco (5) días beneficiarios Carlos Julián Lencina Videla, para reclamos derechos seguro mutual. - Antonio Eduardo Schillagi, director gerente Caja de Seguro Mutual.

10|3|C|364|15|3

EDICTO. — Juez Segundo Juzgado Civil San Rafael, cita herederos y acreedores de Trajtche Yeftimovich, comparendo 28 de mayo próximo a las 10 horas. Autos Nº 16.219. Marcos Vega, secretario. 10|3|F|53059|22|3 A

EDICTO. — Juez Noveno Civil cita emplaza herederos acreedores de Armando Truglio comparendo veinticinco marzo próximo nueve horas. Expte. 103.018. Juan Gutiérrez Casabe, Secretario.

10|3|C|885|22|3

EDICTO.— Juez Segundo Juzgado Civil, Segunda Circunscripción, Secretaria Nº 4, hace saber tres días, en autos 14.474, "Francisco García e Hijos S.A. contra Ariel Néstor o Néstor Raúl Fernandez, cambiaria", que Martillero señor Augusto Olmedo, rematara dieciseis de marzo próximo once y treinta, en Estrados Juzgado (calle Las Heras s|n), sin base, mejor postor, una maquina escribir, marca "Olivetti", 120 espacios Nº 963-08304, propiedad demandado. Comprador deposita para acto remate dinero efectivo, 10% seña y 10% comision, saldo aprobada subasta. Bien exhibese día remate en Estrados Juzgado. Informes Secretaria autorizante o Martillero, Maza 373, Ciudad.

10|3|F|53071|12|3

EDICTO - Caja de Seguro Mutual Ley 1828, cita cinco (5) días beneficiarios Rosa Camus Pacheco, para reclamos derechos seguro mutual. - Antonio Eduardo Schillagi director gerente. Caja de Seguro Mutual.

10|3|C|151|14|3

EDICTO. - Juez Quinto Civil cita amplaza, herederos acreedores, Gregorio Rufino Laguna y Rosa Matus comparendo veintiseis marzo 1976, once y treinta. Expediente 74.575. - María E. Arora, secretaria.

10|3|C|163|19|3.A

EDICTO. - Orden Juez 5º Juzgado Civil Secretaría 5 Autos 69.673 "Ricardo Bengoa S.A.I.I.F. c|Severo Comperatore ejecutivo". Rematará 25 de marzo proximo 11.30 hs. estrados Juzgado 2º piso ala Norte Palacio de Justicia parte pro-indivisa (50%) inmueble propiedad demandada ubicado calle Santa Fe Nº 329 ciudad. Superficie: doscientos siete mts2. Límites: Norte calle Santa Fe 9 mts.; Sur señores Stayty y Cantane, igual medida; Este: Salvador Cantale 33 mts. y Oeste en igual longitud con Roque Guillermo González y señora Ugarte de González. Inscripciones Registro Propiedad Raiz Tº12 "A", fs. 324 Ciudad Este; rentas propiedad Nº 3.865; Municipalidad Capital manzana 74 parcela 3, calle Santa Fe Nº 329. Mejoras: casa habitación de 2 plantas construcción antisísmica, planta baja tiene, living comedor, cocina, comedor, toilette, garaje, patio y despensa; planta alta tiene, tres dormitorios, uno con balcon, baño, terraza, balcon. Posee luz, gas, agua y cloacas. Pisos granito parquet y calcáreos. Deudas: Rentas Contribución Directa debe años 1965,75 $ 2.155,77; Municipalidad Capital debe años 1969,1975 $ 3.180,60; O.S.N. debe años 1970,1975 $ 1.060,85. De todo ello multas, intereses y recargos con más reajustes a liquidar fecha pago. Gravámenes: hipoteca 1º grado favor Banco Hipotecario Nacional $ 1.210,00; Embargos: expediente 27.237 89 Juzgado Civil $ 5.237,88; Expediente 7.042 10º Juzgado Civil $ 2.637,70; Expediente 62.313 49 Juzgado Civil $ 2.400; Expediente 62.215 49 Juzgado Civil $ 432; Expediente 63.140 12º Juzgado Civil $ 3.064; Expediente 36.538 16º Juzgado Civil $ 3.700; Expediente 65.293 7º Juzgado de Paz $ 2.800; Expediente 65.307, 7º Juzgado de Paz $ 2.800; Expediente 65.305 7º Juzgado de Paz $ 2.800; Expediente 68.285 5º Juzgado Civil $ 3.500; Embargos de autos 14.300; Expediente 65.299 7º Juzgado de Paz $ 2.800; Expediente 65.301, 7º Juzgado de Paz $ 2.800; Expediente 68.285 5º Juzgado Civil $ 3.500; Embargos de autos 14.300; Expediente 65.299 7º Juzgado de Paz $ 2.800; Expediente 665.295 7º Juzgado de Paz $ 2.800; Expediente 81.155 6º Juzgado Civil $ 2.617,55; Expediente 65.297 7º Juzgado de Paz $ 2.800; Expediente 99.356 9 Juzgado Civil $ 10.000. Avaluo oficial $ 81.000; base 70% avaluo $ 57.330, donde partirá primera oferta. Seña 10% comisión, 3% acto remate, saldo aprobarse. Titulos agregados expedientes no admitiéndose ningun reclamo por falta o defecto posteriormente. Por estos edictos se notifica, quienes tengan derechos sobre inmueble lo hagan valer acto subasta. Informes Juzgado o Martillero Humberto J. Francica Arda. Espana 1.037 3º piso- oficina 14. Mendoza.

10|3|C|147|22|3.A

EDICTO - Caja de Seguro Mutual Ley 1828, cita cinco (5) días beneficiarios Enrique Magaña Tristán para reclamos derechos seguro mutual. - Antonio Eduardo Schillagi, director gerente.

10|3|C|219|14|3

EDICTO. — Mario Guevara, martillero, matricula 285, domiciliado Belgrano 1031 Cdad., orden 8º Juzgado Civil, autos 37.271 "José Alessandroni y Asociados S.R.L. c|Roberto Rovegno y otro - camb.", 31 marzo 1976, hora 12 en Estrados Tribunal, tercer piso, ala norte Palacio Justicia, frente Secretaria, Oscar Willan Tello, rematará con base $ 406.583,00 (70% valuación fiscal $ 580.840,00) inmueble rural embargado en autos, con viñedos, parrales, frutales y casa contratista, ubicado calle Castillo, hoy Rufino Ortega s|n de Rodeo del Medio, Maipú, Mendoza, propiedad codemandado Caetano Catania Lombardo. Derecho regadío definitivo, toda superficie, río Mendoza, canal Chachingo, Rama Moyano y Pino, Hijuela Villa Nº 7; pp. 8; Codigo 1171. Superficie 20 Has. 5720,60 mt2. Límites: Según títulos agregado autos donde pueden consultarse no aceptándose reclamos posteriores por falta o defecto los mismos. Norte, Antonio Catania en 493,90 m; Sud, Caetano Catania en 493,18 m; Este, calle Castillo en 414,35 y Oeste, José Basile, José Angel y Guido Plácido Nerviani en 415,15 m. Inscripciones: A nombre Caetano Catania Lombardo, Registro Propiedad Raiz, Nº 22815, fojas 845, tomo 60 "C", Padrón Territorial 3073/7, ambos Maipú. Deudas: Rentas a 1975 $ 16.196,03. Irrigación a 1974 $ 10.225,06. Vialidad Provincial $ 1.461,22. Gravámenes: Embargo de autos $ 173.171,97, anotado folio 71 tomo 21 -3 embargos más c|Caetano Catania: Autos 95.640; 59.795 y 66.721; Juzgados civiles 11; 4 y 5. Actores, Bustos Dávila Horacio, Camb. Videla Jorge A. Tilp. y Funes Felipe Marcelino, Cob. Hon. Montos: 2020; 2020 y 4000, anotados fojas 26; 103 y 168, tomos 18; 18 y 19, respectivamente, todos Embargos Maipú. Mejoras: 15 hectáreas viña 3 hilos con intercalados de olivos, almendros ciruelos, durazmos; 5 hectáreas parral. Una casa contratista. Seña 10%. Honorarios 3% dinero efectivo acto subasta, saldo aprobación. Informes: Juzgado o martillero. - Mario Guevara - Martillero - Mat. 285.

10|3|F|53023|22|3|A

La Argentina vs. E. Unidos en boxeo

BUENOS AIRES, 9 (Télam) Siete boxeadores del equipo olímpico de los Estados Unidos se medirán en la primera semana de abril en el Luna Park con integrantes de la selección nacional de boxeo aficionado.

El anuncio fue hecho anoche a Télam, por el interventor en la Federación Argentina de Boxeo, Jorge Fernández.

Cabe destacar que la última vez que estuvieron en nuestro país pugilistas aficionados de los Estados Unidos fue en el Panamericano de 1951, oportunidad en la que nuestro país clasificó a todos sus representantes campeones.

Encabezará la delegación visitante, Donald Hull, presidente de la Asociación Internacional de Boxeo Amateur, comúnmente conocida como AIBA.

Los estadounidenses traerán pugilistas de jerarquía internacional como el medio mediano liviano Ray Leonard quien se consagrara campeon panamericano en México en 1975 y el medio pesado León Spinks quien se clasificara subcampeón en dicho certamen.

Completarán el equipo un peso mosca, un pluma, un liviano, un mediano juniors y un mediano.

Con esta delegación llegará al país Robert Sunkein presidente de los árbitros-jurados de la AIBA, quien aprovechará para examinar a un grupo de árbitros locales, quienes en caso de aprobar la requisitoria quedarán habilitados internacionalmente.

El próximo lunes CIDITEBA (Circulo de Directores de la Ciudad de Buenos Aires) designará los técnicos que dirigirán a los pugilistas argentinos en el citado torneo.

"Las Estrellas" viajó a Sudáfrica

BUENOS AIRES, 9. (Télam) — Partió con destino a Capetown (Ciudad del Cabo), Sudáfrica, un seleccionado de futbolistas veteranos que actuaron en campos argentinos y que disputará en ese país una serie de encuentros amistosos frente a conjuntos locales.

Los integrantes del plantel son los siguientes ex profesionales: Poletti, Gironacci, Vievtes, Guzmán, Leonardi, Vallejos, Astudillo, Corro, Madurga, Mura, Ribaudo, Delem, Ocaño, Castiglia, Rodríguez, Simeone, Carone y Girado.

El técnico del conjunto es el ex titular de Boca Júniors, Antonio Rattín y se denomina "Las Estrellas".

Mundial 78
Las obras del estadio cordobés

CORDOBA, 9. (Télam). — El interventor federal en la provincia de Córdoba, Raúl Bercovich Rodríguez, visitó esta mañana las obras del "Chateau Carreras" en esta capital, donde se construye el complejo polideportivo para la subsede del mundial de fútbol de 1978.

Lo acompañaban el ministro de Economía, Carlos Berardo; el Secretario de Estado de Deportes y Turismo, Alcides Somavilla y otros funcionarios del gobierno provincial.

Bercovich dijo que "las obras se llevan a cabo con la financiación de la Secretaría de Estado de Deportes del Ministerio de Bienestar Social de la Nación, pero, mediante una cláusula el estadio pasará a la provincia, bajo los lineamientos de la doctrina justicialista, que son el bienestar físico y espiritual de la población".

Por su parte, el secretario de Estado de Deportes y Turismo de la Provincia, Alcides Somavil'a, expresó: "La comisión de apoyo provincial al mundial de fútbol de 1978, que preside el ministro de Bienestar Social Cataldo Quatrochi se instalará a partir de mañana en el segundo piso de la terminal de ómnibus de esta ciudad, desde donde dirigirá todas sus tareas administrativas". Y agregó que "el 29 y 30 de marzo llegará a Córdoba en visita de inspección de las tareas que se cumplen en el polideportivo, el presidente de la FIFA".

El supervisor de las obras, Carlos Sargiotto, manifestó que "las obras se terminarán en los meses de setiembre a octubre de 1977 y que en la capa portante del campo de juego, de no haber inconvenientes, se efectuará la siembra antes del 30/4/1976".

El ingeniero Rodolfo Otero a cargo de las obras, declaró: "Ya han finalizado las tareas de instalación de obrador, estudio de suelo para fundaciones, movimiento de tierra, excavación en cancha auxiliar, excavación de cancha principal, excavación bajo tribuna cubierta, todo lo que representa un movimiento de tierra de 240.000 metros cúbicos".

Comenzaron también los trabajos de excavación del foso perimetral, estimándose que los mismos alcanzan, en su parte ejecutada, al 70 por ciento, con un movimiento de tierra de doce mil metros cúbicos.

En lo que se refiere a la excavación para estacionamiento subterráneo, se han comenzado las tareas, estimándose en un sesenta por ciento lo ejecutado hasta la fecha. El terraplén bajo gradas se ejecuta con materiales provenientes de las excavaciones detalladas. La cantidad de lo realizado hasta el presente llega al ochenta por ciento del total, habiéndose alcanzado en algunas progresivaa a la cota superior del terraplén.

El terraplén bajo circunvalación peatonal se realiza conjuntamente con el anterior, estimándose lo ejecutado en un porcentaje superior al sesenta y cinco por ciento.

Los desagües pluviales son realizados en baterías de tres caños de 0,80 m. de diámetro y su construcción alcanza hasta la fecha una longitud aproximada de 450 metros, sobre un total de 500 m. a ejecutar, con la cual se ha completado la colocación de los desagües bajo terraplén de gradas y circunvalación peatonal.

El sistema de drenaje dentro de los campos de juego se efectuó con el acopio de materiales para el mismo y se halla en ejecución este sistema sobre el cual se apoyará la capa portante de la cancha, con la excavación de las zanjas de drenaje y relleno de las mismas con grava de las dimensiones indicadas. Asimismo, dentro de la cancha principal los trabajos se encuentran terminados, al igual que las cámaras de desagues pluviales, muros de sostenimiento en estacionamiento de subsuelos.

Finalmente, las soleras del foso principal para el hormigonado se encuentran listas en un 40 por ciento y los tabiques para el hormigonado del mismo alcanzan al 10 por ciento. Cabe destacar que el programa aprobado oportunamente se ha cumplido en los plazos previstos, encontrándose los mismos adelantados en 27 días.

Hándbol

Entre el sábado y domingo próximo continuará el torneo oficial de primera división de hándbol. El programa será el siguiente: el sábado, a las 17, Municipalidad de Maipú vs. San Lorenzo (en el Centro Deportivo Maipú); domingo, a las 9.30, U.N.C. vs. U.T.N.; y a las 11 Regatas vs. Municipalidad de Godoy Cruz, en el Centro Universitario.

Vilas es favorito en México

MEXICO, 9. (UPI). — El destacado tenista argentino Guillermo Vilas es el favorito para el segundo torneo del campeonato mundial de tenis Old Spice, que se inaugura hoy.

Después de Vilas, figuran como favoritos el español Manuel Orantes, el australiano Ken Rose Well y el mexicano Raúl Ramírez.

Como en el torneo también están inscriptos Jaime Fillol, de Chile; Eddie Dibbs, Harold Solomon y Brian Gottfried, de Estados Unidos; Brian Fairlie, de Nueva Zelandia e Ismael El Shafei, de Egipto, se considera a la competencia como extraordinariamente difícil.

El fin de semana pasado, Vilas ganó en Santiago sus dos encuentros individuales en la Copa Davis

CORREO ARGENTINO Mendoza
Concesión Nº 47/Dto. 8º
Tarifa Reducida
Franqueo a Pagar
Concesión Nº 228

LOS ANDES

MENDOZA — Miércoles 10 de Marzo de 1976 — Año XCIV — Núm. 31.210

Boxeo

Rodríguez y Pérez se enfrentarán mañana

Antes de su difícil pelea con Rodolfo Rodríguez, visitó LOS ANDES Raúl "Nico" Pérez, nuestro campeón mosca.

La pelea de mañana en el cuadrilátero de Mitre 1771, es para nuestro boxeador un compromiso de gran trascendencia, ya que estará ante el campeón argentino de la categoría.

Raúl Pérez, vencedor del ex campeón Brizuela y con un empate con Escalante, tendrá mañana la gran ocasión de aspirar a una pelea por el título que ostenta Rodríguez. El boxeador mendocino habló así del compromiso de mañana:

—"Conozco a Rodríguez y sé que es muy bueno como boxeador. Su gran ubicación en el escalafón mundial confirma su capacidad. Esta pelea puede ser la antesala de mi gran aspiración: ser campeón argentino. Mi tranquilidad es porque frente a un buen adversario me supero. Mientras mejor sea el rival consigo rendir bien. Estoy bien entrenado y trataré de darle una satisfacción al público mendocino".

También visitó la sección deportes de LOS ANDES, el pugilista Juan de Dios Acosta, joven valor de 22 años que lleva ganadas 10 peleas de 12 que se midió con duros rivales y que combatirá en el semifondo.

Se informó que el rival de Juan Acosta será el rosarino Cirilo Ruiz, quien ya combatió en dos oportunidades en Mendoza, imponiéndose en ambas por KO a Oscar Tapia y a Domingo Pennesi.

Entrenamientos

El campeón Rodríguez realizó ayer por la tarde en la Federación una intensa sesión de entrenamiento. Cumplió tres rounds de guantes con Nicolino Locche y dos rounds con Ramón Soria. Además realizó cinco rounds de soga y bolsa.

Los precios

Las entradas, que continúan a la venta a partir de las 9 de hoy, tienen los siguientes precios: ring side 400 pesos; palco 300 pesos; platea 200 pesos; general 100 pesos; damas, menores y conscriptos 50 pesos.

"Esta pelea: antesala de mi gran aspiración: ser campeón argentino", expresó Raúl "Nico" Pérez.

El "Provincia" de tenis sufrió una postergación

La Federación Mendocina de Tenis informó a sus afiliados que, por razones de fuerza mayor, ha debido postergar la iniciación del torneo "Provincia". Esta competencia comenzará recién el sábado 20 del corriente y las inscripciones para participar se recibirán hasta mañana, a las 20, en la secretaría de la Federación.

Sigue hoy un certamen de pelota a paleta

Un torneo interno de pelota a paleta continuará hoy en el club de Gimnasia y Esgrima. Los partidos a jugarse serán los siguientes: categoría "A", a las 19.30, Marzal-Pelaia vs. Condorelli-Bartolini; a las 20, Paredes-Silva vs. Rosell-Molino; a las 21.30, Grozona-Costa vs. Tello-Tobar. Categoría "B", a las 19, Rosas-Casale vs. Raina-Solanes; y a las 20.30, Massara-Alberdi vs. MoyaG. Manduca. Categoría "C", a las 21, Bonilla-Espósito vs. Arenas-S. Manduca; y a las 22, Bartolini-Sibecas vs. Palero-Bramantti.

Se realizó torneo infantil

Un torneo infantil de fútbol fue ganado por el elenco denominado "Cachorros del Oeste". Este representante del Monoblock 60, terminó su campaña invicto y los niños campeones fueron los siguientes: Juan Carlos José Cardozo (capitán), Daniel Delgado, Marcelo Mollaret, Mario Agreda, Carlos Villegas, Miguel Angel Ramírez, Isidro Sánchez, Carlos Morán, Edgardo Villarruel, Juan Carlos Morales y Juan Mansilla. Actuó como delegado el señor Juan Carlos Cardozo. Para llegar al título, venció 2 a 1 a Necochea, por 5 a 1 a Barrio Suárez, 2 a 1 a Panteras Negras y empató 2 a 2 con Parque Sur.

El CAMUVI de Chile en Mendoza el 22

El 22 de este mes visitará nuestra capital una delegación del club CAMUVI (Casino Municipal de Viña del Mar), para competir amistosamente en fútbol con representativos del Casino de Mendoza y del club Carlos J. Garelli.

A fin de ultimar detalles de esta presentación se encuentran ya en Mendoza dirigentes del CAMUVI, que serán agasajados hoy a las 22 hs., con una reunión en el club Garelli, oportunidad en la que también —se informó— se procederá a distinguir con una plaqueta recordatoria al reportero gráfico Rodolfo Borda por su colaboración en la gira que el club Garelli realizó a Chile.

Los dirigentes chilenos que serán agasajados esta noche son los señores Carlos Fajardo, presidente del CAMUVI y Ricardo "Picaporte" Cisterna.

El estadio del Mundial 78 en marcha

La oficina de prensa de la comisión mundial 78 Mendoza Subsede informó que continúan a ritmo intenso los trabajos en el futuro estadio. Las dos secuencias dan una idea de que el moderno complejo es ya una realidad. A la izquierda se observa la estructura del estadio, los trabajos de encofrado para las bases de las graderías. A la derecha, la fotografía corresponde a una toma aérea. Se advierte la excavación de la cancha —ya terminada— y el foso que rodea el campo de juego y que también ya se comenzó a hormigonar. Según los informes, las obras del estadio que se construye en el centro del ex autódromo del parque "Gral. San Martín" están adelantadas con respecto a los plazos fijados.

Pelota a paleta: torneo "Ramón Urzay"

Alternativas de real interés alcanzó la reunión inaugural del torneo de pelota a paleta denominado "Ramón Urzay" que se inició en el frontón del Club de Gimnasia y Esgrima. El numeroso público que se dio cita tuvo oportunidad de presenciar confrontaciones muy disputadas y de excelente nivel técnico. La tónica la dieron las parejas de primera, Claudio Arenas - Salvador Manduca - la de Angel Benite - Luis Benegas, que finalizó con el triunfo de los primeros por 30-26. La confrontación duró una hora y quince minutos, con variantes fundamentales en el tanteador al punto que al finalizar la segunda docena, Benito - Benegas tenían una ventaja de 20-15 pero luego de un empate en 25, cedieron posiciones, ante el magnífico despliegue de Arenas y Manduca.

En el otro partido de primera, el binomio Italo Ponce - Carlos Soler, luego de cumplir una faena eficiente derrotaron a Gabriel Grzona - Pedro Costa por 30 - 26. Los ganadores mostraron mayor firmeza ante la juventud de Grzona y la experiencia de Costa.

En segunda categoría, Tito Massara - Juan Carlos Alberdi impusieron una clara supremacía en el juego y superaron con claridad a la pareja Roberto Irigoyen - Roberto Casale por 30-18. Las cifras finales son elocuentes. En esta categoría Silva - Paredes superaron a Suero - Félix Benegas por 30-18 y en tercera, Alfio Di Biaggio - Félix Benegas triunfaron ante la pareja Pelaia - Marzal por 30 - 21. En el último partido de la noche Le Donne - Peña vencieron al binomio Bramanti - Palero por 30 - 22.

La reunión inaugural fue iniciada con un acto, donde pronunció unas palabras el titular de la Federación Mendocina de Pelota a Paleta, señor Miguel Alberto Bacarelli, ante la presencia del presidente de la Sub-comisión de pelota del Club de Gimnasia, doctor Carlos Soler. En la oportunidad se rindió un minuto de silencio en memoria del ex pelotari Ramón Urzay. Entre los asistentes habrá que destacar la de un ex gran jugador, Juan Capriolo, que actuó en nuestro medio junto a Francisco Saita, por Obras Sanitarias, representante al Este mendocino. También practicó fútbol en Atlético San Martín en 1941.

Novedades del fútbol

Luján tras el pase de Spadano

En forma muy adelantada continúan las gestiones de Luján Sport Club, por lograr los servicios del centrodelantero Salvador Spadano perteneciente al club Alianza de San Juan. Anoche en la institución del "Bajo" se esperaba la contestación de los directivos de la vecina provincia sobre si aceptaban las condiciones económicas propuestas por Luján, ya que la transferencia podría realizarse a préstamo por un año o en forma definitiva.

También se supo, que los "Granates", se están movilizando para tratar de conseguir un puntero derecho, puesto que con los elementos que tiene el club, en ese puesto no satisfacen las condiciones del director técnico, Orlando Vicente Garro.

Galeassi se desvinculó de Luján

El cordobés César Galeassi, hermano del jugador de Maipú, Raúl Oscar, se desvinculó definitivamente de Luján. Recordemos que Galeassi llegó a Mendoza por indicación del ex director técnico Pholo Toledo, y conformó su desempeño a la gente de Luján. Lo que sucedió fue que cuando llegó el momento de formalizar el contrato, las pretenciones del jugador fueron muy elevadas, razón ésta, que llevó a los directivos a desestimar sus servicios.

Salvador Spadano, jugador de Alianza de San Juan actualmente a préstamo en Pacífico de Alvear, está en los planes de Luján Sport Club. Anoche los directivos "Granates" esperaban respuestas de San Juan sobre las condiciones de pago de la transferencia.

Huracán en busca de un arquero

Extraoficialmente nos llegó la noticia que el club Huracán Las Heras se encontraría en la búsqueda de un arquero de primera línea, ya que para el técnico Miguel Angel Converti sería muy poco convincente iniciar el campeonato oficial sólo con el guardavalla Tomás Villarroel. Es por ello, que posiblemente en el transcurso de la semana viaje algún directivo "Norteño" a Buenos Aires para ver la posibilidad de contratar a un arquero.

Gimnasia en San Juan

Mañana, a las 21,30, se presentará en San Juan el primer equipo de Gimnasia y Esgrima. En la oportunidad enfrentará en partido amistoso al club San Martín.

Argentino y el Regional

Atlético Argentino continúa intensificando sus entrenamientos, a la espera de la resolución judicial por el recurso interpuesto por el club Huracán de San Rafael, para saber en definitiva, cuál de las dos entidades sureñas (Huracán o Pacífico) deberá enfrentar la entidad de San José por el torneo Regional de fútbol.

Regresó Godoy Cruz

Ayer a las 17, regresó desde Santiago de Chile la delegación futbolística del club Godoy Cruz Antonio Tomba, luego de cumplir en el país trasandino una serie de partidos amistosos.

Godoy Cruz en su último partido, cayó derrotado por 3 a 2 con el club Ñublense, de la localidad de Chillán.

Maipú a Chile

Mañana partirá rumbo a Santiago de Chile, el primer equipo de Deportivo Maipú, en donde jugará varios encuentros amistosos. Su primer partido será el Ñublense, reciente vencedor de Godoy Cruz. El viaje lo harán en ómnibus especial, y recién hoy se conocerá la nómina de la delegación.

Amistoso en el "Parque"

En cancha de los "Azules", jugaron ayer a la tarde, Independiente Rivadavia y Deportivo Guaymallén, donde igualaron en un tanto por bando. El encuentro bastante informal, sirvió más que nada para que ambos equipos realizaran una práctica más de fútbol.

Hoy viaja San Martín

Hoy, a las 5 de la mañana partirá rumbo a Santiago de Chile, la delegación del club Atlético San Martín, donde el jueves y viernes próximo enfrentará en partidos amistosos a equipos chilenos de primera línea, según se informó. Presidente la misma el Dr. Carlos W. Lencinas y viajan los siguientes jugadores: Tamagnone, Córdoba, Chacón, Fanín, Zuvialde, Barahona, Soria, Mosconi, Márquez, Gómez, Lires, A. Deiber, Herrera, Monárdez, Constantini, Arrieta, Marlia y Fachetti. Director técnico: Mario Santamarina y masajista, Amado Astorga.

Comisiones internas designan en la Liga

El doctor Rodolfo González, sugirió sobre este asunto que se gestione ante la AFA o Consejo Federal el sistema más apropiado para agilizar el trámite de ese permiso. Hubo también por parte de la presidencia un pedido para que los consejeros asistan el viernes próximo a la reunión que celebrarán los presidentes de clubes.

Con la asistencia de doce consejeros sesionó anoche el consejo directivo de la Liga Mendocina de Fútbol. Tras la lectura y aprobación del acta de la reunión anterior, se dio a conocer un comunicado del Consejo Federal, en el cual informa que para los partidos eliminatorios del torneo Regional, la entrada general ha sido fijada en 80 pesos.

La presidencia hizo luego una serie de anuncios y recomendaciones. Por ejemplo informó que Luján dispuso relevar del cargo de delegado a la asamblea anual al señor Angel Juan, en razón de haber sido designado consejero titular ante la Liga Mendocina de Fútbol. Recomendó por otra parte a los clubes solicitar con 4 ó 5 días de anticipación el permiso para viajar al extranjero, a efectos de estar encuadrados dentro de la reglamentación que fija la A. F. A. y sus clubes afiliados, para los equipos que vayan a jugar al exterior.

Finalmente se dio a conocer la integración de las distintas comisiones internas de la Liga. Ellas están formadas de la siguiente manera: hacienda, J. Gutiérrez, C. Badín, J. Morillas y O. Masutti; investigaciones, S. Mateo, E. Rodríguez y J. Zanetti; inspección de canchas, A. Crupi, J. Ciapinotto, E. Rodríguez, P. Cura Badín, J. C. Alessandroni y O Masutti; comisarios deportivos, A. Juan, A. Ponzina, J. Morillas y W. Gómez; de pases, J. Herrera, E. Rodríguez y A. Crupi; interpretaciones, R. González, W. Gómez, J. Herrera Reynals, C. Cailly y J. C. Alessandroni; de árbitros, J. C. Zanetti, S. Mateo, W. Gómez, Rodríguez, R. González, J. Chiapinotto y C. Cailly; programa de partidos, R. González, W. Gómez, O. Masutti, J. D. Gutiérrez, J. C. Zanetti y C. Cailly; selección, W. Gómez, A. Juan y J. D. Gutiérrez; relaciones, R. González, J. Herrera Reynals y A. Ponzina; consultorio médico, J. C. Alessandroni, A. Crupi, P. Cura Badín y C. Cailly; y prensa, O. Frecentese, C. Bunader y J. Herrera Reynals.

Luego de la sesión, los consejeros se reunieron a efectos de constituir las autoridades de cada comisión y fijar día y hora de reunión para cada comisión.

En otro orden de cosas, el doctor Rodolfo González, vicepresidente de la Liga, propuso al señor Américo D'Angelo para presidir el Ateneo de las Divisiones Inferiores. El consejo, por unanimidad, designó en ese cargo al profesor D'Angelo. El doctor González, pidió también se facultara a la comisión de hacienda para que se reúna con la comisión de presidentes de clubes, a efectos de coordinar sobre las gestiones ante la Dirección de Comercio en la fijación del precio de la entrada general para el próximo torneo oficial.

Tribunal de Penas

Independiente vs. Gimnasia y Esgrima (torneo Vendimia): dos partidos de suspensión al jugador Fernando Astudillo (Independiente) por agresión a otro jugador.

Luján vs. Talleres: un partido de suspensión al jugador Luis Carrasco (Luján) por protestar los fallos del árbitro.

Farmacias de turno en la región de Cuyo

PROVINCIA DE MENDOZA

Capital. — Hasta las 24: "Central", San Martín 1842, Tel. 216179; "San Ramón", San Martín 270, Tel. 243672; "Pastore", Martínez de Rosas 2699, Tel. 217058. Día y noche: "Argentina", Buenos Aires 182, Tel. 214469; "Amigorena", Primitivo de la Reta 923, Tel. 244765; "Sarmiento", Nicolás Avellaneda 22, Tel. 214047.

Policlínico Fleming. Teléfonos: 241810 y 254792.
Hospital Central. Teléfonos: 240063 y 245287.
Hospital Emilio Civit. Teléfonos: 250000 y 261320.
Hospital Ferroviario. Teléfono: 252600.
Hospital El Carmen. Teléfonos: 220279 y 220803.
Servicio Sacerdotal Nocturno. De 21.30 a 6.30. Tel. 255654.
División Bomberos. Teléfono: 244888.
Comando Radioeléctrico de la Policía. Teléfono: 244444.

Godoy Cruz. — Hasta las 24: "El Cóndor", Alvarez Thomas 99, Tel. 222616; "Congreso", Tucumán 395, Tel. 248704; "La Salud", Paso de los Andes 2099. Día y noche: "Derqui", San Martín 639, Tel. 221110; "Curie", Tiburcio Benegas 715, Tel. 227500; "La Perla", Carril Sarmiento 1670, Tel. 226082.
Las Heras. — Hasta las 24: "Del Norte", San Miguel 610, Tel. 251875; "Coronel Díaz", Coronel Díaz 348, Tel. 214689. Día y noche: "Real", San Miguel y Burgos, Tel. 251589.
Guaymallén. — Hasta las 24: "Nueva Ciudad", Videla Correas 199, San José; "Del Barrio", Las Heras y Correa Saa, Tel. 258932; "Guaymallén", Bandera de los Andes 4184, Tel. 260632. Día y noche: "Cobos", Cobos y Juan G. Godoy, Tel. 292409; "Santa Teresita", Godoy Cruz 2451, Tel. 261453; "Santa María", Rodeo de la Cruz.
San Martín. — Hasta las 24: "Libertad", Balcarce 333, Tel. 21510. Día y noche: "Del Carmen", 9 de Julio 475, Tel. 21096.
Luján de Cuyo. — Día y noche: "Berazategui", S. Peña y Taboada, Tel. 980729.
Maipú. — Día y noche: "Gil", San Martín 124, Tel. 972212.
General Gutiérrez. — Hasta las 24: "Del Carril". Día y noche: "Rawson", Maza y Fleming, Tel. 972335.
Junín. — Día y noche: "Mitre", Mitre 567, Tel. 18.
Rivadavia. — Día y noche: "Rivadavia", San Isidro 740, Tel. 42454.
La Paz. — Día y noche: "Cuesta", Sarmiento y San Martín, Tel. 21.
Tunuyán. — Día y noche: "Nueva", San Martín 1037, Tel. 2463.
Tupungato. — Día y noche: "San José", Belgrano 598, Tel. 8052.
Eugenio Bustos. — Día y noche: "Santa Teresita", San Martín 302, Tel. 3.
La Consulta. — Día y noche: "Virgen de Luján", Ejército de los Andes 450, Tel. 28.
Santa Rosa. — Día y noche: "Santa Rosa", Ruta 7 s/n., Tel. 27. Las Catitas: "San Andrés", Ruta 7 s/n.; "Las Catitas", Av. Eulalia Calderón s/n. La Dormida: "La Ruta", Ruta 7 s/n.; "Del Pueblo", Av. Remo Falciani s/n., Tel. 22.
Villa Atuel. — Día y noche: "Tonn".
San Rafael. — Día y noche: "Abbona", Avenida Mitre 202, Tel. 21238; "San Rafael", Avellaneda 143, Tel. 22117.
General Alvear. — Día y noche: "Calafat", Avenida Alvear Oeste 476, Tel. 2551.
Malargüe. — Día y noche: "Malargüe", San Martín 354, Tel. 88.

PROVINCIA DE SAN JUAN

Capital. — Hasta las 24: "Del Mercado", B. Luna 24, Norte; "Central", General Acha y Avenida San Martín, Tel. 22589; "Trinidad", Mendoza 1302, Sur, Tel. 26113; "San Miguel", Ceresetto y San Miguel. Día y noche: "Navarro", Ramón Franco 2638; "La Fraternal", Mendoza 143, Norte, Tel. 25305; "Independencia", Jujuy 197, Sur, Tel. 25555; "Suiza", Boulevar Sarmiento 580.
Pocito. — Día y noche: "De Luján", Ingeniero Zalazar s/n., Tel. 69.
Caucete. — Día y noche: "Carvajal", Boulevar Sarmiento 353, Tel. 61025.
25 de Mayo. — Día y noche: "Balmaceda".
Jáchal. — Día y noche: "Jáchal".

PROVINCIA DE SAN LUIS

Capital. — Día y noche: "Domeniconi", San Martín 753, Tel. 3107; "Mercau", Belgrano y General Paz, Tel. 3766; "Policlínico", R. O. del Uruguay 121, Tel. 2978.
Ciudad de Mercedes. — Día y noche: "Gargiulo", Avenida Mitre 864, Tel. 1545; "El Aguila", Pedernera 401, Tel. 1056; "Díaz", Juan B. Justo 481, Tel. 2287.

Ciclismo

El Cruce de los Andes desde el 23

El Club Fausto y Serse Coppi, en reunión realizada anoche informó sobre la marcha del VIII Cruce de los Andes, que se hará en seis etapas y la largada será el 23 del corriente.

Intervendrán nueve equipos de cinco corredores cada uno, un director técnico, mecánico, delegado y dos conductores acompañantes. En Chile, las delegaciones tendrán alojamiento y comida por un solo día, por cuenta de la organización y en el lado argentino cada delegación pagará sus gastos. Habrá control anti-dóping en cada etapa.

Intervendrán dos equipos de Chile, uno de San Juan, uno de Bolivia y uno del Gran Buenos Aires.

Las inscripciones se efectuarán en calle Mitre 864, de ciudad, a partir del próximo lunes y quedarán cerradas el sábado 20.

Torneo Regional

Declaran nulo el fallo de San Rafael

SAN RAFAEL. — La Cámara Federal de Mendoza declaró nulo el fallo del Juzgado Federal de San Rafael que rechazo formalmente el recurso de amparo interpuesto oportunamente por Huracán, en el fallo del Consejo Federal dándole por perdido el encuentro con Pacífico de General Alvear por la disputa del torneo regional.

Cabe recordar que la justicia ordinaria en la Capital Federal, hizo lugar al recurso de amparo solicitado por Huracán por intermedio del doctor Confalonieri, y ahora se suma esta aceptación que ha hecho la Cámara Federal de Mendoza. Todo indica que Huracán deberá optar por quedarse con una de las dos, ya que no puede llevar el caso en ambas partes.

La presentación ante la Cámara Federal en Mendoza, como se sabe la han realizado los doctores sanrafaelinos, Juan Navarro Juri y Manlio Ardigó.

Andreoli

El dirigente "Auriazul" Raúl Andreoni, quien recientemente arribó de la Capital Federal señaló que el expediente en el cual el Consejo Federal dio por perdido el partido a Huracán, solo cuenta con una sola firma, destacando que allí ya existe anomalía, entiendo que al tratarse de un ente colegiado, debe llevar como mínimo más de una firma.

En tanto se continúa aguardando en el medio con expectativa el fallo que adoptará la justicia. Como se sabe el plazo que había dado al Consejo Federal para presentar las actuaciones producidas en ese organismo que llevaron a dar por perdido el primer encuentro que sostuvieron Huracán y Pacífico donde triunfó el primero por 3 tantos contra dos, vencerá el viernes venidero. Pero si el consejo Federal ha remitido ya todos los antecedentes, seguramente la justicia podrá fallar en las próximas horas.

Huracán y Pacífico

En tanto, Huracán como Pacífico, continúan realizando las prácticas aguardando lo que pueda resolver la justicia federal en el diferendo suscitado.

Prueba de carros de vela en San Juan

El domingo próximo habrá una competencia de carros de vela en la Pampa del Leoncito (San Juan). Intervendrá en esa prueba Johan Byttebier con su carro "Mistral" con vela Pampero. Además efectuará un vuelo con ala Delta Seagull 3 desde los barrancos del Tambolar, que linda con el río San Juan en el kilómetro 75.

El Club Internacional de Carros a Vela y Aeroactividad, informó también que Johan Byttebier efectuó con éxito un vuelo desde el Paramillo al camino volando a 150 metros arriba del hotel Villavicencio, ante la asistencia de bastante público.

LATEX
El camaleón
4 COLORES
TIPO EXPORTACION

Programas de Radio y TV

Ofrecemos a continuación los programas de acuerdo con el detalle que nos han suministrado las respectivas teleemisoras y Radio Nacional.

VINOS GARGANTINI
SIEMPRE BUENOS SIEMPRE IGUALES

Canal 7 - Mendoza

12.15 Carta de ajuste con música selecta.
12.25 Apertura y santoral.
12.30 Meteoro.
13.00 Noticiero 7. Primera edición.
13.30 Matinee. Hoy: "Los monstruos de piedra", c/Graint Williams, Lola Albrith.
16.00 Buenas tardes, mucho gusto.
17.30 Alguna vez, algún día.
18.00 El show de los tres chiflados.
19.00 Noticiero 7 en directo.
19.30 El show de Bugs Bunny.
20.00 La aventura de vivir.
21.00 Noticiero 7. Segunda edición.
21.30 La mujer policía.
22.30 La batalla de los angeles.
0.30 Palabras para recordar. Secret. Medios Comunic.

Canal 9 - Mendoza

12.30 Noticiero en directo.
13.30 A la hora de siempre con: Hernán Rapela.
15.00 Maverick.
16.00 Ben Casey.
17.00 Expedición.
17.30 Este es mi mundo.
18.00 Hong Kong.
18.30 Capitán Escarlata.
19.00 Valle de pasiones.
20.00 Los bribones.
21.00 Noticiero nueve.
22.00 Las calles de San Francisco Hoy: "Las víctimas".
23.00 Cine en el nueve: "La rubia fenómeno", con Jack Lemmon y Judith Hollyday.

EL VINO COLOR amor!

LRA 6 y LRA 34 Radio Nacional - Mendoza

6.00 Música para el amanecer
6.30 El Santo Rosario
6.40 Por los senderos de la patria
7.30 Panorama informativo (LRA Bs. As.)
7.45 Música típica.
8.00 Notas y música para usted
9.05 Variedades musicales.
9.30 Boletín cultural
9.35 Variedades musicales
10.05 La ciencia en Francia.
10.20 Estampa ciudadana
10.30 Acuarela musical.
11.05 Danzas y cantares nativos
11.30 Mensaje de Paulo VI.
11.35 El cofre de las melodías.
12.05 Folklore en Nacional
13.00 Panorama informativo (LRA Bs. As.).
13.15 Pequeñas joyas de la música
13.30 Boletín Gobierno de Mendoza
13.35 Concierto de mediodía
14.30 Música para todos
15.05 Selección típica
15.30 Radio y TV belga.
15.45 Jazz.
16.05 El libro leído para usted
16.20 Danzas argentinas
16.30 Luz y verdad.
16.40 Cantar de las Américas
17.00 Panorama informativo (LRA Bs. As.)
17.15 Concierto de la tarde
18.05 Tango y folklore
18.30 Boletín cultural
18.35 Ruta musical
19.05 Efemérides musical.
19.30 Servicio social internacional
19.32 Selectas melodías.
20.05 Solistas y conjuntos argentinos.
20.30 Música y charlas de Alemania.
21.00 Panorama informativo (LRA Bs. As.)
21.15 Los grandes del violín.
21.30 Arias de óperas.
22.05 Concierto nocturno.
23.05 Simplemente... para recordar
23.40 Oraciones siglo XX.
24.00 a 6: desde Mendoza junto a usted

VINOS GARGANTINI
SIEMPRE BUENOS SIEMPRE IGUALES

COMUNICADO

Ante reiteradas denuncias recibidas **LAS 62 ORGANIZACIONES PERONISTAS Delegación Mendoza**, cumple en informar a la banca, la Industria, y el Comercio, a las Instituciones en General y en modo especial a las Organizaciones Obreras, que esta Delegación no edita ni auspicia ninguna publicación. Por lo tanto deja debidamente aclarado a la opinión pública, que el Sr. DANIEL LOPEZ FORNARI, editor responsable del CORREO GREMIAL, no ha tenido ni tiene vinculación con las 62 Organizaciones, por lo que dicho periódico no es órgano Oficial del Movimiento Obrero Peronista de Mendoza.

MANUEL H. LOPEZ
Secretario Gral. 62 Organizaciones

10|3|C 326|327|10 3 D